# 南京新報

今日本埠隨報附送星期畫刊一張不另取資如有遺漏請向送報人索取

第一〇八九號

今日本報兩大張售洋八分

宣傳部登記證京字第三號

經中華郵政認爲第二類新聞紙類

| 定報價目 | 一個月 | 半年 | 全年 |
|---|---|---|---|
| 本埠 | 二元四角 | 十二元 | 二十四元 |
| 外埠 | 二元四角 | 十二元 | 二十四元 |
| 日本滿洲國 | 三元 | 十五元六角 | 三十元一角 |
| 其他各國 | 五元四角 | 三十元 | 六十元 |

廣告刊費 經濟欄

社址：復興路一三五號

電話：營業部二一七八四 編輯部二一一六九


# 英印軍集結伊朗邊境 圖假道阿富汗往援蘇

## 伊朗爲預防萬一已實施動員

## 中東風雲突告緊張

（中央社伊斯坦堡爾八日電）據可靠方面消息、英國刻正準備派遣印軍數師團、假道阿富汗、開往高加索、阿富汗雖欲加以拒絕、但結果或不得不答應之、按此路係由印度經阿富汗、伊朗而往高加索之捷徑、又伊朗方面消息、伊朗當局刻爲預防萬一起見、正實施動員、現僑居伊朗英人、紛紛撤退、伊朗政府對英蘇援軍之假道、其態度殊値注目、

（中央社柏林八日電）英國自向伊朗要求驅逐住居伊朗之德人後、中東形勢、又告緊張、頻傳英軍現正絡繹集結在伊朗國境方面之說、但德當局則尙未予以證實、又美國方面消息、傳駐特黑蘭之德國公使、曾向伊朗政府提出強硬要求、如伊朗仍不斷要求德人撤退、則德國當與伊朗斷絕外交關係、但德當局對此予以否認云、一德國並無脅迫與伊朗斷絕外交關係之事、此係德國在東部戰線已獲得絕對的勝利、故在美方面陰謀在近東方面擴大戰線、使德軍疲於奔命、而故意捏造之說而已」、德國洞悉英國藉口英蘇軍事同盟、以援助蘇聯、而派遣軍、假道伊朗開往高加索方面、希圖占領巴庫油田、故對英國在伊朗之行動、予以重大關心、消息靈通人士觀測、東部戰線、戰局告一段落時、戰火大有擴及黑海近東方面之可能、

（中央社喀布爾九日電）英國壓迫伊朗之消息、迭有所聞、阿剌伯人方面、認爲英國之眞意、乃欲攫取伊朗及亞巴登油田區（伊朗伊拉克國境）故極表憤慨、

（中央社柏林九日電）據DNB社訊、「德意志總彙報」近東通訊員傳格羅別、對於英國所傳關於伊朗方面之消息、有所論列、據云、伊京政界方面、現正密切注視英國造謠生事之活動、蓋因此種活動、足以引起近東北部之紛擾也、德罕郎與加部爾兩處之英國外交官、向各該當局提出平行之牒文、要求取締僑居該兩國內之德人、但結果未得照准、英方宣傳稱、伊朗現有德僑二萬人、伊朗一般人民對於此種宣傳、莫不嗤之以鼻、蓋因當地警察、對於統制外僑之辦法、素爲完善、外僑若無警察局所發之「派司」、決不能離去其所在登記之市鎮、素爲警察局否認英方所發之宣傳、並發表僑居於伊朗之外人名單、其中以英僑爲最多、計有二千五百九十八人、德僑次之、計有六百九十人、德僑中大半爲專家、技術家與商人、吾人參觀伊朗之幼稚工業、每見德籍工頭協助發展伊朗之工業、故英方所謂伊朗有德國間諜數千人一節、人人皆知其爲毫無根據之謠言、阿富汗之情形亦相似、該處德僑不滿二百人、均從事於與伊朗德僑相似之工作、

# 中央軍校粵分校畢業典禮 汪兼校長親臨致訓

【中央社廣州九日電】中央軍官學校廣州分校、因第二期政訓班學員第一期學生隊暨憲兵教導隊、均已受訓期滿、特定八月八日上午九時、舉行聯合畢業典禮、恭請汪兼校長親臨致訓、全體員生因　主席親臨、倍極振奮、茲誌當日盛況如次、會場設於該校練兵場上、置校訓「智深勇沉」四字、內懸國父遺像、並交叉黨國旗、上面綴以花飾、場內配以海軍人員條、佈置方面、頗顯嚴肅、九時正、來賓齊集、計有國府方面中央委員陳璧君、林宣傳部長、陳主席、鄭保安副司令、省府各廳處長、郭警察局長、市商會長等、日本方面有華南派遣軍最高指揮官代表、各部隊長、副島海軍司令、駐粵總領事等貴賓、九時廿分、開始典禮、所有畢業生三八〇人、均齊集台前、禮式嚴肅隆重、禮開始後、即由教育長李謳一將軍、報告教育經過情形、略謂、廣州分校係因民國廿九年成立、當時因創辦伊始、環境限制、器材缺乏、人才不足、且校址無適當場所、招生比較困難、頗不容易發展、其後經過許多折衝、乃漸獲進展、全體官生之努力、側重和平反共建國之方針、理想、精神、陶冶共新性能、之德性、政治學識及振興軍事、入學之第二期、爲第一期學生隊第三隊、政訓隊、憲兵隊、教導隊、一員、期計共生成績尙均優秀、學生第三八〇名、尤及能員詳細報告、守規律、云云、汪主席於九時半、由細當地軍政高級將官、同李教育長前導、受軍樂隊歡迎吹奏、肅穆上校、服態度從容嚴肅、右手持將軍刀、由隊左入場、全體員生來賓均起立致敬、李教育長報告後、即請主席兼校長致訓、（原訓整理後於明日發表）最後頒給畢業證書、隆重之畢業典禮始於軍樂悠揚聲中閉幕、

美國最近發明數人一組各持步槍的體機械坦克化之新耕製、研究結果、頗收射擊上有效的功績、

# 泰國表明決守中立

【中央社曼谷九日電】據海通訊、茲値各方謠傳泰國獨立有被威脅之際、泰國政府特於昨日發表公報稱、泰國一方保守中立之決心、一方泰軍業從事準備、以應付萬一、該公報稱如下、（一）泰國與各國力謀友好、（二）關於根據他國之要求、任何方面、如果提出、均不便接受、（三）他國在泰國以外之軍事行動、泰國無關、（四）泰國已準備萬一、萬一即訴諸一戰、在所不惜、又在政府管制下之泰國廣播電台、亦於昨日論及泰國獨立有被侵犯之事、

加拿大軍隊施以非常訓練準備應付

# 上海中華日報館 昨晚發生炸彈案

## 爆炸後起火建築物大半焚燬 工友兩名輕傷侍衛一名重傷

【中央社上海九日電】本日下午北河南路中華日報館發生炸彈案、緣於六時四十分、該館二層樓、樓梯地方、突然發生巨響、轟然一聲、隨之起火、全體職工當即避出、爆炸物似係含有強烈燃燒性之炸彈、故火勢甚烈、加之狂風旋作、火勢益不可遏、有大救火車十餘輛、起來撲救、迄十一時許始熄、結果建築物大半被焚、工友何士長、李阿林及侍衛馬四永三人受傷、何李二人傷勢輕微、馬因左臂炸斷、性命危殆、肇事起因、刻在嚴密偵查中、

【今日照常出版】

【中央社上海九日電】北河南路五十九號中華日報、自事變後復版以來、對於宣揚和運、不遺餘力、致遭渝方嫉忌、曉施陰謀、於昨晚六時四十分向該報機器房施放炸彈、致成火災、因此機器房、適値前晚狂風暴雨、量廢紙及其他各處立即着火、波及部業已下班、而編輯部營業職員向未到齊、樓下排字房部份工友有工友阿林何、談機器致五人被炸片傷、士良等救火車趕到撲救、嗣由小時許即告熄滅、兩經分別車送醫院救治、并照常出版、惟限於時間、暫出半張云、

# 日軍進駐越南 英美僑民撤退

【中央社西貢八日電】此間英美總領事館、自日軍進駐越南南部後、即向旅越英美僑民、勸告其撤退、八日此間出口之法船、載有美僑民五十五人、前往馬尼剌、留此者、僅有美總領事費脫等數人、依文預定於十一日乘輪撤退往新加坡、留此者僅有英領事遜克里特等十五人、

# 滬市宣傳會議 圓滿閉幕

【中央社上海九日電】滬市第一屆宣傳會議、依照議事日程、於九日繼續舉行會議、討論通過各項議案五十餘件、而於下午五時宣告圓滿閉幕、茲將各情形分誌如次、仍在市府大禮堂舉行會議、由胡祕書長主席、同時將七十件逐項提出討論、分爲四組審查、切實提出意見、各組代表均研究討論、至中午十二時方告一段落、下午二時、繼續會議、先將第一組宣傳事業提案、第二第三組宣傳行政提案、宣傳指導提案、與第四組特種宣傳提案、逐條討論、而於五時全部討論完竣、大會提案共七十件、經審查合併討論者十件、故正式通過之議案、共達五十餘件、宣告圓滿閉幕後、旋由胡祕書長致閉幕詞、略謂、此次滬市宣傳會議、承各界代表參加、並由市府召集、意義至爲重大、不僅爲第一屆之宣傳會議、而爲滬市代表共同致力於宣傳之開端、藉此機會、一方面宣傳和平建國運動、一方面推動行政、希望各界獲得效果、繼續努力、同時并聘得市府當局之訓辭、更爲感奮、

# 遠東局勢緊張聲中 緬甸之重要性

## 緒言

自日法兩國成立越南聯防協定以來、日軍已進駐越南各地、同時英美方面、凍結中日之資金、並積極從事遠東之軍事佈防、遠東之局勢、益趨於緊張矣、日本基於建立東亞共榮圈之決心、爲防止英國再進而奪取法越起見、將越南之防務、更進一步、而得希政府同意、將越南南部諸地、作爲軍事防衛之據點、而泰國亦根據去歲六月之日泰友好條約、及本年六月之日泰議定書、決定與日本合作、所以對於日越聯防一節、表示極端歡迎、且最近日泰兩國、信用借款成立、兩國貿易關係將更增進、同時泰國已正式承認滿洲國政府、不久亦可承認國民政府、可知泰國對於日本建設東亞新秩序之意見、已十分明瞭、倘英美破壞其中立、泰國必將起而與日本共同禦侮也、

## 緬甸之重要性

泰國與越南、現已加入我東亞共榮圈、而緬甸則介於中國印度泰國之間、亦日益增加其重要性、

## 緬甸之地形

緬甸爲東亞共榮圈之外廓、其地與泰越相接壤、然目前已成爲英美兩國破壞新秩序之根據地、英國有鑒於緬甸之重要、於數月前、即已增強該地之防務、集中軍隊有十三萬之衆、飛機六百架、復在緬泰邊境建築新式飛機場、同時美國亦運用其政治手腕、在緬設立軍事根據地、最近并有美國大批新式戰鬥飛機、抵其地、以增強該地之空防、且可進一步利用滇緬路積極援助渝方、欲使中日戰爭益趨長期化、緬甸於一八八六年、爲英國所併吞、面積有二十六萬一千平方英里、其北方接壤於西藏、東北方與中國、東南方與泰國、西方與印度接壤、

## 緬甸之交通

緬甸與越南之國境線、爲相毗連、但該地一帶均爲世界人跡罕到之處、其他雖與英領印度、泰國、越南、中國相接壤、但無鐵路相通、僅有一滇緬公路而已、故其文化水準、亦甚落後、遂有一半開化國之稱、緬甸與越南之國境線、僅有一百英里、該地之人口、亦頗稀少、並無交通機關、緬泰國境線、有數百年以來、除戰爭與交易外、甚少平時之接觸、僅有兩路可通緬甸與印度之間、爲阿拉干山脈所橫斷、一爲印度的奇搭貢—阿薩鐵路、而過北緬甸而利用阿薩、達印度、但此兩路均爲峻山重疊、且多沼澤地、交通殊爲不便、昔時緬印間、雖曾倡議發展交通、但自海上交通發達以來、此項交通建設之計劃、即無形中停頓、又告停頓、中緬交通、由滇省至八莫之貿易路、而今已成爲中緬惟一交通線矣、

## 滇緬鐵路之建設

渝方爲增強英美物資援助起見、積極進行滇緬鐵道之建築計劃、於一九三八年十二月着手、建築全長八百三十英里、預定從昆明到達緬甸之臘戍、再從臘戍已成之鐵道至緬甸、更轉通馬達心地曼德勒、仰光、其最班籌最大商港、一九四〇年初計劃擬定、但因該地區之地形異常險峻、且因各種材料

## 緬甸之物產

不易取得、勞力亦感欠乏、更加此地熱病之流行、欲進行建築、異常困難、茲聞該路業已中止興工、緬甸耕地面積總面積千六百八十萬英畝、農民爲之八百一十五萬、爲第一位故、米每年產量百分之三十三、花生三年產額九十萬、皮革、其他物產爲三十萬、檸檬、其年產生五千萬噸、石油產額百九十萬噸、錫九、八千萬統計、一九〇〇年、三百萬噸、石油產額爲四九三、九一一五四、七一、九一九二〇額、七年一統產額九四·二、

## 緬甸貿易之近況

緬甸每年輸入貿易額、約占輸出額90%、約占總額25%、機械等件織維品、米、石油、木材、占輸出額約40%至60%、以印度爲主要貿易國、而對印度之貿易、約占緬甸之貿易額、大部份爲燈油、石油、木材、等項、產量在日益增強、日本及其他東亞國家、在緬甸之貿易、亦逐漸增大、...

# 傳英美正進行協議 擬對日提警告

## 再強化西太平洋軍備

【中央社紐約八日電】據合衆社倫敦電稱、英美兩國目下正進行協議、擬向日本發出警告、至於該項警告能否公表、至何種程度、則尙爲疑問、據消息靈通界所傳、英美兩國準備於實際、大致如此、（一）英美兩國忽項警告之內容、（二）強化反軸心國援蘇、擬再強化西太平洋軍備、（三）英美澳三國認爲保全荷印、實爲本國安全不可缺少之條件、

【中央社上海九日電】盛傳英艦英美系通訊、遠東水域之說、茲確息、英戰艦「奧斯貝」號前在地中海負創後、今爲修理起見、已駛往新加坡、然因星島無充分修理資材、故於七月十七日經馬尼剌駛往美國西洋某港、「奧斯爾特」號目下尙在航運中、此機一號、似示威運動、對泰國、作不利於英國之威脅、泰國若不與英國合作、則殊多不利、

# 德軍發表 最近戰況

【中央社元首司令部九日電】據海通訊、德軍頃發表戰報如下、（一）我機轟炸英航空站、（二）昨晚我機偵察英倫、我黑夜追逐機擊落英機三架、

【中央社柏林九日電】據德最高軍事當局今日宣稱、斯摩倫斯克東百里之蘇軍被消滅、蘇軍三萬八千人被俘、大砲三百五十八門、德獲

【中央社柏林九日電】據此間今日稱、德軍在東線逐機完成其第五十次空戰勝利、自六月廿二日至七月廿二日、計擊落敵機二五架、此外並於地場上燬敵坦克車廿四輛、

# 美停運石油赴日

【中央社東京九日電】據海通訊、據昨日日美凍結資金後、美當局已停止發給運日石油許可執照、又稱、所有關於日美間出口問題、均未解決、蓋現時發言人對於荷印對日輸出許可事、尙在巴達維亞進行交涉中、拒發、

# 傳美英蘇三巨頭 將祕密會談

## 衆料商討遠東問題

【中央社匈京八日電】據匈牙利報頃載稱、美國羅斯福總統、與英國首相邱吉爾、將在某處會晤、故極祕密、又史丹林亦將參與、

【中央社瑞典京城九日電】據海通訊、據「河夫通報」倫敦訪員報告、英首相邱吉爾、現在何處、倫敦方面毫無所知、該訪員繼稱、邱吉爾在下院之席次仍虛、衆信邱氏與羅斯福在「波駝麥克」輪上、乃商討遠東問題、

# 赫爾邀見日大使 協商一般問題

【中央社華盛頓八日電】美國務卿赫爾、八日下午一時、突然邀見日野村大使、會談十五分鐘、據國務院當局發表、該會談中僅就船舶問題及一般問題進行協議、

# 德羅首領 軍事會議

【中央社羅京九日電】據海通訊、羅國首領安東尼斯古、德元首希特勒、與德里斯古將軍、舉行重要軍事會議、凱特爾大將、施米特博士、及元首府首席官等、均參加是會議、

# 華中日軍 發表戰報

【中央社日華中艦隊部公佈本週戰況、日海軍機、連續轟炸湘省及贛省渝軍、對軍事設施等、予以重創、長沙、衡陽、要據點、均被炸毀、並切斷粵漢鐵路、與湘桂鐵路、渝方兵器軍需品多被

# 羅斯福實際行爲 已導美入戰爭之途

【中央社柏林九日電】據DNB社訊、羅斯福總統最近發表公文、指出物價膨脹、生活費用增高、以及其他危害美國經濟之種種危險、國會對此已有批評、總統要求國會授權、在此公文中、要求給與政府統制物價之權利、以便保護工資以外之利益、使政府有關於此、並向全國工人、維持物價、總統之意、羅斯福總統此項公文、自以政治戰略代表、與美國國民之一切困難、政治與經濟、均由渠之新政府同時開始、而渠之新政、及其一手造成之危機、但因其辦法欠佳、以致遭遇全國僱主與僱員之反對、結果罷工之事屢見不鮮、工作時間、新政之章程、使人恪守、工人陰謀破壞、推其原因、皆由於羅斯福之猶太顧問所發明之經濟原理、不合於一般之需要所致也、故就大體而言、新政之結果完全失敗、但羅斯福之政府、在對外事務、蓋羅斯福之領域內、加緊活動、以爲渠所領導之政府、既不能解決國內之問題、於是不得不移轉人民之注意於國際之事件中、而使美國率入國際之注意、使美國參加戰爭、欲以戰爭而得以復興經濟、美國新政府之不能完成之事業、乃促成之、被提出而一部份由國會通過之重整軍備計劃、過去之巨額軍費、最可怖之浪費、此項計劃之上通過、使英國得以繼續作戰、而美國統治權擴及於美洲全部、同時使美國之軍備、與歐洲東半球之主義者、用之於東亞帝國主義、總之、而言之、凡稍具國際計劃者、均知此種準備、爲美國內部之經濟實力完全計劃、統治者羅斯福之新經濟制度、以美國之力量、實所能成功、原爲自由造成美國之制度、乃即以羅斯福之經濟制度、廢除之、而代之以國家經濟之新模型、美國之原則、不惜犧牲資本主義之基本、而以國家資本主義之形式、促成美國之統一、即所謂美國國際經濟、已爲其所購買之國家、已成爲之、而獨立之性質、在此美國、爲美國資本家之手中、其工業、在此經濟壓力之下、失去其獨立之性質、故此乃美國工業之所以趨於美國之崩潰、而爲羅斯福之一切、過去美國之輸入、與出口、則爲無數戰爭可得、而使美國之人民、同時、現美國之民衆、亦均爲生活所苦、美國之工人、今日之美國工人、如福特、與昔日之美國農人、一同遭遇生命之威脅、運命之與昔日之農業所經之變化、正與一百年前美國農業與工業、均爲英國之經濟機器、以前之美國商業、百萬畝之田地、因此失去萬數機械、正在美國之業、人民亦爲生活之需、

（下轉第二版）

# 秘魯內閣 辭職未准

【中央社利馬九日電】據海通訊、據此間探悉、前祕魯內閣提出總辭職、總統拒不批准、渠并信任內閣、

# 哈里法克斯夫人 由加拿大返美

【中央社華盛頓九日電】據海通訊、據倫敦廣播電台昨晚宣稱、英駐美大使哈里法克斯夫人、由加拿大乘機返抵此間、

# 將由西班牙代管 羅在巴伊權益

【中央社昂哥拉九日電】據海通訊、據此間報告、接耶路撒冷傳來消息、羅馬尼亞駐巴勒斯坦、伊拉克外交人員、將撤退、其在巴勒斯坦、及伊拉克之權益、將由西班牙代管、

# 駐滬荷瑞領館 勸告僑民撤退

【中央社上海九日電】駐滬荷蘭領事館、奉該國政府命令、對於居住於和平區域內、尤其對於并無職業之荷僑、勸告撤退、又駐滬瑞士領事館、自八月一日起、亦會二次勸告彼等撤退、據東京該國公使館之命令、勸告其僑民撤退、衆認荷瑞兩國此種措置、當係由於英美之煽動、有以致之、

【中央社漢口九日電】據同盟社訊、漢水日軍、自十日起、沿江進攻、於十日傍晚已突破渝軍方面堅壘、佔領沙洋鎮南方第一二十三師、與第四十三師之根據地、郝穴（沙洋）之南方七十五公里、佔領柳口、渝軍已完全被包圍、仍在向前挺進、八日攻入渝軍退路、切斷

【中央社□□九日電】飛機八十九架、據匈京九日電、在東線作戰時、轟炸敵軍、德機於匈軍路聯斷、乃將大量軍火予以毀棄、公路上現軍需、火已充滿蘇軍及摩托軍等、

【中央社柏林九日電】據海通訊、愛沙尼亞北部總工兵一隊、與蘇步兵二團作戰、已經三日、結果德軍將敵軍一團完全殲滅、該德軍負責方面稱、會一據德前線作戰、惟仍能固守陣地、在截斷時三日、卒將蘇軍擊退、敵受重創、德軍遂得突圍、

【中央社芬京九日電】據海通訊、進襲奧命斯之蘇軍、已被我方擊退、敵軍仍負隅頑抗、

彈燃燒、化爲烏有、本日江上艦艇所警備地帶、毫無變動、

# 國民政府令

八月八日

茲修正陸軍軍官佐任官暫行條例施行細則、公布之、此令、

茲修正海軍軍官佐任官暫行條例施行細則、公布之、此令、

茲修正空軍軍官佐任官暫行條例施行細則、公布之、此令、

茲修正陸軍軍官佐任職暫行條例施行細則、公布之、此令、

茲修正空軍軍官佐任職暫行條例、公布之、此令、

茲修正陸軍軍官佐任職暫行條例、公布之、此令、

茲修正海軍軍官佐任職暫行條例、公布之、此令、

八月九日

茲制定海軍軍官佐任職暫行條例施行細則、公布之、此令、

茲制定海軍軍官佐任職暫行條例、公布之、此令、

# 日機轟韓城陣地

【中央社□□九日電】據同盟社訊、日機九日晨、轟炸黃河沿岸之陝西省韓城（陝西省中部）渝軍陣地、全部加以炸燬、

# 中央社更正

昨日本社所發「日決派大使駐越」一稿、原文最後一句「最近曾任駐華大使」、一行、大將任阿部大使、及一句中「第一華字」、一一誤爲「曾」、「字、並遺落原文「會」、「特」字、致牽動原意、茲特鄭重更正、並致歉忱、

中央電訊社啓（八月九日）

# 社論 英蘇協力下之伊朗

今次之歐戰，既由德英兩主角，一變而爲德蘇兩主角，英國便可乘德蘇火併劇烈機會，抽身在東方積極佈置防務，不遺餘力，刻下英國爲使印度與美索不達米亞一帶連絡不遭敵方切斷起見，乃不惜與蘇聯協力，共同對中東之伊朗（波斯），施行壓迫，蘇聯對此方面，企圖援獲紅軍進駐權；英國則要求伊朗政府允將該國成爲印軍與蘇軍之接力地帶，希冀將集結於伊拉克與伊朗交界線上之英軍，從大不里斯地方，開入蘇領外高加索，得與紅軍連結，作蘇聯烏克蘭方面戰事有力之聲援也。

同時德國政府對於伊朗動向，亦自予以深切注視，本來德國在佔領克里特島以後，可以假道土耳其，進攻伊拉克境內之英軍，只因蘇聯暗地唆使土國不與德方便，遂惹致德蘇戰爭之爆發，德國眼見伊拉克及敍利亞兩國先後入於英國掌握中，自己欲求操得近東方面勝算，必然再豫向中東之伊朗取　連絡，迨烏克蘭被德攻下後，便可進取外高加索，再進而與伊朗結成一體，包圍近東，足使印度與波斯灣及紅海各地往來路綫立即隔斷，所以伊朗在亞洲現情勢看來，英蘇兩國，已由彼此多年對其間利害衝突關係，轉到互相攜手協力地步，共同防止德國勢力在此方面之膨脹，伊朗現能爲列強軍事必爭之要地者，殆由國內石油礦蘊藏極富之所致；從伊朗西部之德黑蘭起，迄波斯灣北端之庫瑞斯坦一帶，久[illegible]形成國際石油業競爭集中之地區，彼蘇聯之，向已有外高加索境內巴庫及巴統等石油無盡藏之供應，英國近亦攫在伊拉克境內摩蘇爾廣大油田，若　蘇再協力經營伊朗，又其間英區所設之石油公司，多參用美國煤油大　資本，無形之中，伊朗已成爲英美蘇三國共同剝削之對象；而作了一致對德一石油戰之大本營矣。目前德國東綫作戰，雖則衝破史丹林防綫，挾着勝利，惟欲在最短期內，使蘇聯全部降伏、殊爲事實所不許；故德國要立時拓展其勢力至於中東伊朗方面，更屬鞭長莫及也。反之，英美蘇聯合，則大西洋面，有美[illegible]海軍之圖還，中東方面，有[illegible]蘇中分伊朗資源，東西兩面呼應，對[illegible]作成一包圍陣勢一，誠足阻遏納粹勢力之發展爲。然而戰爭究以士氣爲先、此次德蘇交綏，德取攻勢，所向無前，蘇聯僅處於應戰地位，近來復有遷都斯未羅夫斯克之議、顯見其氣已餒；萬一烏克蘭之基輔及敖德薩兩地被德攻陷，即可使外高加索方面發生動搖，連帶而牽動蘇聯在伊朗之利益，其尙能有餘力顧及耶!?（B）

# 佔領維森堡後 德軍向前挺進

【中央社柏林八日電】德軍司令部公布、（一）在馬克蘭與烏曼東南地區之蘇軍、已被德軍消滅及被俘者已超過三萬人、蘇軍第六師團團長以下將校等、均被德軍俘獲、（二）北部戰線、在埃斯特尼阿維尼亞作戰中之德軍、於佔領維森堡後、向前挺進、已開抵芬蘭灣沿岸地域

【中央社柏林急電】據通訊、昨晚正式宣稱、蘇第六軍與第十二軍全軍、及第十八軍之一部、已被完全消滅、共中十萬三千人被俘、第六軍及第十二軍之司令亦被俘、蘇軍遺屍二十萬具

【中央社柏林八日電】據德意志通信社消息、德機隊於七日轟炸南部烏克蘭、黑海沿岸之要港阿西亞柯夫、（敖得薩東方八十公里）對商船一艘、及輸送船一艘、予以重創、又其他德機隊、轟炸在里加灣游弋中之蘇驅逐艦一艘、該艦已中彈起火、又據德當局發表、德軍八日已佔領愛沙尼亞東北部之主要都市、威森布堡、

【中央社柏林八日電】德軍司令部、八日發表特別戰報稱、德軍在南烏克蘭方面一戰、已肅清蘇聯第六第十二軍團之全部、及第十八軍團之一部、此役蘇軍陣亡二十萬、被俘十萬三千、德軍奪獲戰車三一七五輛、火器八五八件、以及其他機材頗夥、

【中央社柏林九日電】據海通訊、據柏林可靠方面昨晚宣稱、據德機前日有效的轟炸、蘇黑海阿西銳柯夫港、蘇各式商輪數艘中彈、

【中央社倫敦八日電】據英官方消息、蘇軍戰況如左、（一）奧迪薩及尼柯萊愛夫方面、形勢頗危、蘇軍被德軍包圍、（二）德軍在基輔南方、切斷通奧迪薩斯摩陵斯克之鐵道、◆◆◆

【中央社柏林九日電】據匈軍司令部發表、匈軍於烏克蘭西部布格河流域之役、已佔優勢、且與德軍密切連絡、猛攻企圖衝破匈軍戰線之蘇軍、而予以重創、

【中央社匈京九日電】據海通訊、匈軍參謀部宣稱、布格河方面、匈軍繼續襲擊蘇軍、繼續進展、敵軍企圖突圍、已被匈軍擊退、

【中央社羅馬九日電】據海通訊、匈牙利駐義使館昨日頒佈命令、凡居住義境內之一九一九、及一九二〇年級士兵、須於三十日內向使館登記、

## 斯摩稜斯克 戰事仍激烈

【中央社莫斯科八日電】據蘇方消息、（一）蘇軍七日夜、仍在克斯豪爾姆、斯摩稜斯克、貝拉亞、雅查爾柯夫、及愛沙尼亞等各方面激戰中、（二）蘇空軍襲擊德國機械化部隊及步兵部隊、并襲擊德飛機場、

## 匈攝政電慰 義首相

【中央社匈京九日電】據海通訊、匈牙利攝政何西聞義相次子墜機消息後、即去電唁慰、

# 魏剛將軍抵維希 磋商重要政治問題 美不滿法殖民地政策

【中央社維希八日電】法當局八日公布、北非軍總司令魏剛、擬於當日抵達維希、衆認魏剛此次返抵維希、乃欲與本國政府磋商重要政治問題、聞魏氏此行、與三日美副國務卿所發非難法國殖民地政策之聲明、頗有關聯、此認為係根本誤解法國之眞意、

【中央社維希八日電】北非法軍總司令魏剛將軍、八日下午乘機由阿爾及爾抵達維希、當即與貝當元首會談、繼由又赴巴黎與德方舉行協議後始行歸返、

【中央社維希八日電】據美國七日廣播稱、傳赫爾國務卿、對維希政府關於法國殖民地防禦政策、致美國政府之備忘錄、頗不滿意、並稱美國政府之關心、井不在法國之方針、而在其行動、維希政府對

## 布格河之役 匈軍佔優勢

【中央社布達佩斯八日電】

## 英軍進駐敘利亞後 逮捕鄧資將軍等 法政府當局極為憤慨

【中央社貝魯特八日電】八日英軍進駐敘利亞部隊、拘捕敘利亞總督鄧資將軍等法籍最高幹部三十四人、其拘捕理由、係因法方不肯全部釋放進駐敘利亞時被俘之特戈爾派將校、

【中央社維希八日電】英國近東軍八日拘捕敘利亞高級專員鄧資將軍等法國將校卅餘人、其理由謂法方不履行敘利亞停戰協定中之規定、以釋放特戈爾派將校、維希政府認為英近東軍之措置、顯出人意外、且係任意違反停戰協定規定者、故極為憤慨、

# 美積極企圖 軍事約束南美各國 各國自由獨立將受重大威脅

【中央社柏林九日電】據海通訊、昨日關於美國對南美之侵略政策、已有文告公布、其結論稱、已開始美國對南美國家全線總攻、南美國家甚難採取抵抗辦法、南美國家之謀自由獨立與經濟、將來均受此種威脅、而被破壞、德方文告稱、美國目標、在包圍南美、而以沿線軍事根據地、作為美國控制南美國家之基幹、並以共同防衛西半球為名、對南美國家施行威脅及侵略、美國務卿赫爾宣稱、美國軍事據點之建立、應依哈瓦那會議決議精神、該項在中美共和國廿十國、一年來政治壓力、已獲完滿成功、一切軍火及飛機、均置於美官員管理下、美國官員均派往各國各地、空軍根據地、於可能範圍內、均在建築中、汛美空軍航線、如海地、尼加拉瓜與各特瑪拉等、均派有美官員指導、進行工作、中美墨西哥宣稱、以自己力量、充實國防、而於必要時、作戰時、遣由美國領導、維內瑞辣、哥倫比亞、厄瓜多爾、均尤應美國之請求、由美官員在各島嶼、及沿岸水域、施行測繪工作、蓋美國欲控制大西洋、巴西亦相當受有壓力、近日汛美航空線、已得巴西政府許可、在大西洋沿岸、建築或擴張空軍事港八處、以為美空軍之用、祕魯參議院、業的提出設立碼頭及魚雷站、烏拉圭亦照例將所有軍事據點、聽由南美各國使用、以示大陸聯防、巴拉圭與玻利維亞三國、均位於南美中心、美國對其軍事據點、頗有興趣、並有計劃、一九四〇年十一月、美國參謀部前來、所有活動、依照美國南美察團司令官、美國放察海空軍根據地及軍火工廠、船塢、各飛機廠、本年七月、羅斯福邀請南美各國官員七十五名、彼等將於美軍內服務若干時間、該邀請業已接受、現所有中美各國、均有美軍事代表團、美海軍放察團抵維內瑞辣、以指導維內瑞辣海軍、在祕魯亦有美海軍考察團、而祕魯空軍司令官係美國軍官、智利空軍亦在美上校下活動、最近年來、美國干涉南美各國空防、悉認為軍事上理由、事實上、汛美長途航空線在南美已連接國際航空交通線、但各感不足、故南美航空公司、必須由美控制、足見美國政策、已竟全功、一九四〇年初、哥倫比亞史考達公司、係由美汛空公司補助、而由北美人管理行政、其中包有美海軍官員數人、自本年起、祕魯取消德機之許可狀、此為新任祕魯空軍司令官之首次措置、該司令係北美谷納旋哥倫比亞、與玻利維亞政府、亦相率效尤、烏拉圭政府、由駐美洲使節轉告各政府、認為美洲國家、此事係美國在幕後指使、巴西、波利維亞及厄瓜多爾等政府接受此建設、羅斯福處心積慮、企圖軍事約束南美國家、

## 西班牙軍 將進駐摩洛哥

【中央社倫敦八日電】西屬摩洛哥駐屯軍部隊將士、六日以來、已停止給假、衆認西班牙軍或將進駐法屬摩洛哥、

## 美續運軍火 赴冰島

【中央社瑞典京城九日電】據海通訊、據英情報部昨日宣、美繼續運軍隊及軍火、前往冰島、

## 土在英 定印紙幣

【中央社昂哥拉九日電】據海通訊、赴英定印紙幣之土耳其紙幣委員會、已返抵昂哥拉、

## 法特別憲法 起草完竣

【中央社維希九日電】據海通訊、法國會特別委員會起草之新憲法底稿、現已在貝當元首手中、新憲法將修改選舉法、與增加地方官吏權利、

## 義機轟炸英艦

【中央社羅馬九日電】據海通訊、本星期三下午六時、義轟炸機在海蘭、麥垂略東、曾見英驅逐艦四艘、義機向二驅逐艦施放魚雷、當即命中、一時濃烟四起、又據海通社柏林訊、德空軍攻擊英軍需品輸送船、兩勢極猛烈、德潛水艇八日襲擊開往英本土之護航隊、擊沉船舶四萬五千五百噸、並施放魚雷、擊沉商船四艘、二萬九千噸、德戰鬥機隊在英國東岸洋面、炸毀英商船三艘、計三萬噸、又大型商船五艘、（油船亦包括在內）亦予以重創、七日晚、德機轟炸亞力山大里亞軍港之艦船與港灣設施、六日晚、德機轟炸伊士運河、時運河要衝蘇比拉希姆之貯油設施、被炸起火、◆◆◆

## 德蘇兵力 損失統計

【中央社維希八日電】德蘇兩國最近曾分別發表開戰以來之綜合戰績、其數字相差甚大、惟据法國軍事方面估計、以為德軍約損失一百五十萬、而蘇軍則為二百萬人、如按日平均計算、雙方合計一日平均損失七萬人、其中大半為陣亡及負傷、俘虜極少、實開戰史上空前之血腥紀錄、在斯摩稜斯克方面之戰鬥、德軍一日平均死傷者為五千人、又關于德蘇兩軍軍事器材之損失、据估計如次、

德方損失
戰車、七、五〇〇
飛機、五、〇〇〇
火器、五、八〇〇

蘇方損失
戰車、九、〇〇〇
飛機、七、三〇〇
火器、七、二三〇

再觀德國飛機生產能力、月達二千五百架、其中可補充前線者、當有一千八百架、蘇聯方面之第一線飛機補充能力、與德國無大差、唯蘇聯飛機生產數過少也、

# 關於烏克蘭

德國新聞社長魏禮博

烏克蘭緊靠着黑海的北岸、牠是舊俄帝國時代文化和東方基督教的搖籃、同時也是俄國的大倉庫、因為烏克蘭的著名黑土地帶、不加肥料自然肥沃、並有大河流的灌溉、再加上氣候溫度適宜、所以莊稼長得特別茂盛、普通要比人身還高、由於一九一八至一九一九年俄國二次革命和烏克蘭變成非獨立國之後、布爾什維克主義者、不僅忽略了這個國家、並且因為烏克蘭的農民不信仰布爾什維主義、就虐待他們、把他們驅逐出境、就在這個期間、最富饒之地在俄國一變而為窮困之區、同時更不幸得很、烏克蘭屢年發生饑饉、還有布爾什維克主義者、使烏克蘭地區的人民逐年減少、目的為作龐大的防禦工事、因此在烏克蘭許多許多的田地荒蕪着、無人耕耘、遍地野草、烏克蘭的現狀是如此、現在有少數的反德份子以及一些缺乏經驗不明國際情形之人、時常提到德國此次進攻俄國、為的是烏克蘭的糧食、實在是謬論、因為烏克蘭目下可耕耘之田地既少、德軍將要進入烏克蘭以前、俄國當然不會有毀壞莊稼之舉、即有之、亦何輕重焉、烏克蘭決不是二五年以前豐收情況、歐洲的人口、和德國的軍隊那能單靠烏克蘭的糧食而生活、其次我們談到烏克蘭為德國佔領之後、一定使牠恢復原來狀態、一二年後總會重新變成歐洲的倉庫、那些被虐待的農民、一定讓他們回到為布爾什維克主義者所毀壞了的家庭裏、和田地裏來、重新建築他們茅屋、村落、重新耕耘他們久已荒蕪的田地、我們相信烏克蘭為德軍佔領不久之後、和平與秩序會馬上恢復過來、


# 建華商業銀行開幕啓事

本行擇於八月十二日開幕敬備茶點 恭候 光臨指教

行址 本市建康路二一二號 電話 營業部二一七〇八 經理室二三六九三 電報掛號 二三九八 B4285

# 南京市九袱洲業主聯合組織 利民墾植股份有限公司緊要啓事

啓者本洲業主為遵奉國府主席倡導墾植增加生產之國策特於本年五月三日舉行業主臨時會議推定發起人組織利民墾植股份有限公司從事開墾業經呈准農鑛部等主管機關並經給示保護在案今公司組織就緒即日成立惟因少數業主散居各方地址不明無法通知未經登記各業主於即日起持同憑證赴本公司（南京貢院街第四十五號門牌）辦事處登記以憑領取擊戶應繳之蘆金幸勿觀望自誤本公司特聘律師呂必鋼孫希乾劉少九季一鳴四君為常年法律顧問以資保障合併聲明

董事長常玉清 張拱辰 崔心和 馬梓卿 高澍霖 宛養和 徐虎臣 徐子怡等啓 B4138

# 大有農場啓事

本農場為遵照政府開殖荒地增加生產之功令呈奉江浦縣政府批准租到縣境九袱洲全部荒地即日着手開墾茲為集合羣力計擬劃分一部份土地分租各界共同致力如有意承租者可至本京建康路二一四五號本辦事處接洽承租手續特此公告

# 南京市崇善堂緊要啓事

本堂所有宜昌洲產業向以植蘆為主今春周一漁會與華德臣君私訂放種柴千畝草約嗣經本堂董事會議決關於放墾原則通過惟此項草約尚未定議至該洲所餘部份本堂並未與任何人接洽放領如有人假借本堂名義在外招搖撞騙本堂概不負責特此聲明 B4283

# 敬謝清鄉警察總隊第三大隊長韋長鎮啓事

謹啓者日前敝行學徒唐惠榮竊去國幣三百元藏在草田之中桑經遍找無着茲蒙清鄉第三大隊長韋大隊長因率領隊伍來鄉搜索匪徒不期由警士張永信無意拾起即蒙韋大隊長如數賜還感激之餘特此登報敬謝

沙溪鎮中經鄉五保四甲十二戶行主陳頌華啓 B4282

# 財政部佈告 祕字第一二七號

茲根據中華民國三十年七月二十九日本部秘字第一零九號部令公佈之處理指定人資產辦法第一條至第四條之規定增加指定如左

一、英領馬來 二、新西蘭 三、香港 四、南非聯邦

中華民國三十年八月九日 部長 周佛海 B4291

# 南京特別市政府通告 工字第七〇八〇號

案查本市工業技師技副執行業務規則業於本年一月十八日公布施行在案除經營造廠自九月一日起遵照南京特別市建築規則第八條凡市內公私建築物之起造添造改造修理或拆卸均應於事前向工務局請領執照前項建築物業主應委託技師或技副辦理請照之規定辦理外合行通告凡前實業部及前工商部領有技師技副登記證書者自即日起依照工業技師技副執行業務規則之規定報請工務局社會局兩局核發執業證書方可執行業務特此通告

中華民國三十年八月八日 市長 蔡培 B4295

# 南京特別市政府通告 工字第七〇二五號

查本府前以京市各處損壞建築物業經訂定限期修理破壞房屋及拆除危險建築暫行辦法佈告施行在案茲查如期依照辦理者固屬甚多而至今未曾遵辦者亦復不少本府為整飭市容免除危險起見合再通告仰各業主儘八月底以前至工務局領照修理或拆除淨盡報請工務局派員復查倘再逾限不拆不修當由本府代拆之危險建築物當即按照暫行辦法第三、四、條之規定以料抵工其不足之數仍向各該業主追繳特此通告

中華民國三十年八月七日 市長 蔡培 工務局局長 謝學瀛 B4289

# 九袱洲業主溫宗堯戶名溫德浩第一次啓事

九袱洲業戶分地之方法及分地後之情形已於前次啓事中說明矣惟採用此方法之原因尙未披露今應補充之以免各界人士有所誤會爲查浦口之洲地劃分爲三處即永生洲柳洲與九袱洲是也永生洲之地早已分割清楚而每一業主所分得之地均在於一處而成整塊四面有小路可通儘可自耕或出租但全洲業戶僅數十家耳柳洲之地則尙未分割其性質與股份有限公司相同各業戶均不能指出其自有地段之所在故自行墾植或出租於他人均可取決於多數業戶也但全洲業戶亦祗數十家而已惟獨九袱洲之業戶則多至二百三十五家每家所分得之地段均為小塊而星散於各處且均為他家之地段所包圍無路可通且各管各業與其他兩洲絕不相同其所以如此者因九袱洲有特殊之情形在也自津浦鐵路築成之後因車站設置於九袱洲故中國政府決定在九袱洲建立一模範商埠於是大總統袁世凱乃命當時之財政總長熊希齡氏向中法實業銀行借得鉅款一萬萬五千萬佛郎以經營其事因此之故購地者爭先恐後每畝地價乃由數十元而長至二百兩沿江邊者則長至一千兩而業戶遂多至二百三十五家但所借得之鉅款因袁世凱運動帝制而耗去五千萬佛郎所餘之一萬萬佛郎又因前次世界大戰暴發之後中法實業銀行大受影響而不能繼續潑付於是商埠之經營不得不暫行停止但各業戶仍以為將來必有復行經營之一日是以將洲地定為上中下三則割碎為一千五百餘小塊而以掣鑛之方法分之使家家均能佔有上中下之地段也鐵分之後每段之四角均立有界石且每段均由南京市政府土地局發給土地證一張載明四至與地之量數嗣因樹立界石六千餘塊及測量地段兩事致費去國幣六萬餘元可抵今日之貶值法幣三十餘萬元所謂特殊情形者即上述各節是也是故九袱洲之地無論租與何人墾植必須於租約內訂明下列之兩條件方能避免將來之一切糾紛（一）無論何時中國政府如欲收回洲地以為建立商埠之用須將私約取銷（二）各地段所樹立之界石不許燬滅或有所移動也此啓 B4279

# 私立南京正始中學招生

（一）學額 初中一年級新生限額六十名（二年以上插班生不收）
（二）資格 高小畢業男生
（三）年齡 十六歲以下（身材過高不收）
（四）考期 八月十六日（考後不再續招）
（五）開課 九月三日（逾期除名）
（六）簡章 函索即寄（附郵三分）

校長 陳[illegible] 校址南京白下路一四三之二號 B4296

# 國立北平師範大學校友會主辦 南京私立新華中學校招生

年級 初中一年級兩班 高中一年級一班 共一百五十名

資格 初中須高小畢業或有同等學力者高中須公立或已經立案之私立初中畢業或有同等學力者（暫不招收女生）

待遇 學費雜費免收并有獎學金辦法

特點 採敎訓合一制 學生一律住校

簡章 函索即寄

報名 八月十二日起至二十二日止每日上午八時至十一時下午二時至五時

考期 八月二十四五兩日

報名處 1.棉鞋營二十七號本校 2.山西路口江蘇路廿四號中國敎育建設協會 B4287

# 中華留日同學會主辦 私立日語專修學校招生

（甲）招考班級：一、專修科一年級新生四十名 二、留日預備班新生八十名至一百名 三、日語補習晚班學生八十名至二百名
（乙）入學程度：一、專修科：初中畢業或有同等學力者 二、留日預備班：高中畢業或有同等學力者 三、日語補習晚班：高小以上程度
（丙）考試科目：㈠國文㈡數學㈢日文㈣常識㈤口試㈥體格檢查
（丁）報名手續：一、填寫報名單 二、呈繳證明文件及二寸半身照片（正面脫帽）二張 三、報名費：專修科及留日預備班二元
（戊）報名考試日期及地點：一、報名日期：八月八日至十八日每日上午八時至十二時下午三時至六時在建康路本校 二、考試地點：專修科暨留日預備班在太平路門帘橋三八二號國立師範附屬小學 三、考試日期：專修科暨留日預備班：八月廿日 日語補習晚班：八月廿一日
（己）待遇：㈠學費一律免收㈡獎學金每學期發給一次計專修科獎金八百元留日預備班五百元㈢專修科暨留日預備班畢業成績特優品行純正者由校資助及推荐赴日留學或介紹各機關及學校任職
（庚）校址：一、南京建康路二〇五號中華留日同學會舊址 二、簡章來校取閱或函索 B4272

# 國立第一職業學校招生

一、學額 初級木工科一年級新生五十名 高級應用化學科二年級插班生十名
二、報名日期 八月一日至十五日
三、考期 八月十七日十八日
四、費用 學宿費免收膳費由校津貼半數

詳章向南京珠江路竺橋本校招生委員會函索附郵票二分 B4286

# 王友梅鳴謝德籍醫學博士馬耀伯啓事

舍弟少軒日前忽患急性腸炎嘔吐腹瀉病勢甚劇經請德籍醫學博士馬耀伯診療針藥並施沉疴立起先生醫學博通夙負時譽手術精敏病人求治罔不着手成春本人同舍弟少軒感激之餘用特登報鳴謝並為病苦介紹焉

# 訃告

不孝㭎侍奉無狀禍延顯考仲起道名素璞府君痛於民國三十年六月十六日未時壽終濟寓茲擇於國歷八月二十二日領帖次日扶櫬回益都安葬各地親友住址或有未詳恕訃不周特登報端伏乞矜鑒

棘人何㭎字敬菴泣血稽顙 B4292

# 招考汽車司機員售票員廣告

司機員 資格 自小學畢業以上持有日華兩種駕駛執照者 年齡 自滿二十五歲至四十歲之強健者 考試日期 八月十三日上午九時

售票員 資格 自小學畢業以上 年齡 自滿十六歲至十九歲強健獨身女性 考試日期 八月十一日上午九時

希望者請於考試當日自攜履歷書並像片二張到本公司應試

建鄴路二號 華中都市公共汽車股份有限公司 B4280

# 王承謙律師受任

大東酒樓 萬全酒家（駿記） 新亞酒樓 元記別有天菜社 常年法律顧問

嗣後如有妨害上開當事人信譽財產及其他一切法益者本律師當依法盡保障之責

事務所漢西門堂子街十九號 電話二一二八〇五號 B4278

# 婦女進補維他賜保命後幾個顯明的徵象

操勞家務不倦 經期按月準確 青春不易衰老 夜間睡眠甚酣 晨起精神愉快

藥分補針補丸 男用女用二種

信誼化學製藥廠著名出品 合興號謹啓

# 免費贈送信誼字帖啓事

溯自我國海禁開後歐風東漸崇尚西文蔚為風氣遂致相傳數千年之固有文字視同弁髦文化淪湮識者羨焉上海信誼化學製藥廠一著名國產出品風行已久之各種良藥書成正楷各體名曰信誼字帖一非敢云保存國粹聊以供學子臨摹而已（辦法）㈠憑各大藥房發票（并剪此廣告）一份或逕向敝行購買信誼良藥者每次贈送一冊（只限門市批發例外）㈡剪此廣告附郵一角向敝行索取者只贈一冊本外埠一律㈢自登報日起以三天為限過期不送

總經理 南京中華路金沙井七號 合興華洋雜貨號西藥部謹啓

# 觀測我國日光全蝕 日天文學家已來京
## 日內即赴滬佈置一切

【中央社】本年日光全蝕、為我國三百餘年來僅有之現象、教育部鑒於日光全蝕、在學術上有重大意義及價值、特會同文物保管委員會、天文氣象委員會、組織日蝕觀測委員會、請由中日天文學家分隊前往南昌漢口東印島等地觀測、目前正在積極籌備中、茲聞日本東京帝國大學天文學者田中（務）博士、東北帝國大學天文學者松隈（健彥）博士等、均於前昨兩日、先後由日抵京、觀測委員會、特派祕書趙如珩主任、張京石委員、森川光郎、徐玉相等、前往車站迎接、昨日上午松隈博士、會分訪趙部長陳部長於教育內政二部、當晚七時、該會趙陳兩氏、特借中華留日同學會設宴歡迎、並請日高名譽委員尾形中佐、谷岡少佐、清水書記官等中日關係長官作伴、又松隈教授等、定今明日搭輪赴漢、佈置觀測設備、同時教育部特派社教司長趙如珩、大使館特派佐野調查官、前往武漢、事前與當地中日關係當局、面商種種問題、聞趙司長等定於後日搭機動身云云、

## 第一方面軍各師旅 政訓處即成立
### 處長人選均經派定

【本報訊】第一方面軍司令部、為促成所屬各師旅之政訓工作、特成立各師旅政訓處、處長人選均經派定、一律為上校階級、各處長自接奉命令後、刻正着手籌備一切、決在短期內成立、至於獨立旅、團、營等各部隊、則由司令部方面派有政訓員、出任政訓等項工作、藉收提高士兵知識水準與灌輸和平思想之普遍實效也、

於各師旅政訓處長人選、茲探誌如次、第一師政訓處長葉易生、第二師政訓處長顧壽田、第三師政訓處長孫文軒、第四師政訓處長賀飛、第五師政訓處長黃德新、第六師政訓處長白季彭、第七師政訓處長韓慕騫、教導旅政訓處長任宜萬云、

## 青訓學員 受訓期滿

【本報訊】中華青年團指導員訓練所、為訓練各地青年團幹部、前年已有三期學員、訓練期滿畢業、分發各地服務、茲者第四期之訓練、又已完畢、定今（十日）上午九時、在內政部大禮堂、舉行畢業典禮云、

## 京防疫注射 已達十萬人

【中央社】京市第二期霍亂預防注射、自本月一日開始注射以來、每日注射者甚為踴躍、各機關團體、均請衛生機關派醫師集團注射、至九日止、注射人數、已達十萬人、

## 經濟人員訓練 將續辦第二期

【本報訊】全國經濟委員會經濟調查人員訓練班、自本年六月間、開課以來、業已兩月有奇、該所規定學員必修課程、均先後授教完畢、茲悉該所為使學員、明瞭經濟實情、上週會率各學員往本京下關車站視察、藉資補益、本週起、該所所有課程、即準備結束、由各學員自動複習、將於下週開始舉行畢業試驗、聞各學員畢業後、即分派各省市服務、並續招攷第二屆學員、訓練、俾經濟專門人材充實云、

## 王敏中返京述職

【中央社】教育部次長兼中國國民黨中央執行委員會組織部清鄉區內黨務辦事處主任王敏中、為向中央執委會報告推行黨務情形、及處理教部部務、於八日由蘇乘車抵京、

## 郭瑞章昨講演 通貨膨脹問題

【中央社】全國感化院、九日上午十時、特請全國經濟委員會專員郭瑞章、蒞院講演、題為「通貨膨脹」、對通貨膨脹諸問題、分析詳盡、使被感化人員、對於經濟常識之獲得、頗感興趣、

## 便利揚子江上遊航運 設立海岸電台
### 昨日起已開始業務

【本報訊】為便利揚子江上遊航運、華中電氣電信公司、特在漢口設立海岸電台、過去華中電氣公司電台、會在南京海岸電台、以與上海聯絡、於航運上極獲便利、茲者設立漢口海岸電台、乃專為辦理自安慶以上之通信事業、昨（九日）已正式開始辦理業務、其時間為日出迄至日落、價格與揚子江下游電台價格相等、實可為航路之福音云、


兒科專藥

小孩服

宏興鷓鴣菜

却病強身

各處均售

總經理 朱敬記行 中華路三五三號


## 市小教員 審核資歷

【本報訊】教局為調整京市教育人材計、特通令本京中小學校校長、將本學期擬聘教職員列表呈局、並須附呈各教職員資歷證件、以便審查是否符合、而定去用、各校長接令後、業已於本星期內陸續將擬聘教職員資歷文件、備文送呈教局、茲悉教局將定於下星期起指定負責人審核、查出如有不合格者、決不予錄用、改以國立師範畢業學員遞補云、

## 改良習俗 京民教館擴大演講

【中央社】京市民教館舉行之改良習俗宣傳週、連日工作頗為緊張、十日為最後一日、定於上午十一時、適逢星期、在該館禮堂、舉行擴大講演會、講題為「改良習俗就是愛國的表現」、屆時市民均可自由前往聽講、

## 行政院撥款五萬 賑濟蘇北災民
### 振務會已派員散放

【本報訊】蘇北徐海所屬灌雲、宿遷等六縣、今年因遭旱災、致土地龜裂、顆粒無收、前由世界紅卍字會東南分會發起捐款救濟、詳情業誌前報、茲悉振務委員會方面、以該地區災情慘重、政府撥款救濟、實屬必要、爰由行政院會議通過撥國幣五萬元、前往各該地散振、聞該項振款、已決定派振委會振濟科科長何澤遠、日內攜帶前往、當會同該地紅卍字會徐海辦事處負責人員、共同向災民散放云、

## 空軍學校 備教練機三架

【本報訊】軍委會航空署為培植空軍幹部人才、特籌辦中央空軍學校於常州、并於本京廣州、北平等地、招考第一屆飛行生一百名、各情已誌本報、茲悉中央空軍學校校舍、刻已在常勘定、開始籌建、俟各生在京攷試等手續蔵事後、即送常授課、關於第一屆錄取飛行生授課事宜、該校以學術兩科并重、故對各生實地練習設備、除已在常備有飛行場一處外、并置有教練機三架、專為各生實地練習之用、至教官方面、多係空軍界傑出人才所担任、聞該校充實訓練設備、對於教練機之添置、將於本年內儘量擴充至十架以上、藉便各生多獲實地練習之機會云、

## 中央模範林區局 將派員調查荒山
### 採集樹木標本以便陳列

中央模範林區管理局、對於各林區外之荒山調查向極注意、故原定於夏秋間之荒山調查事宜、即將派員進行、且於是項工作進行時、并將附帶採集樹木、草木、果實、種子、昆蟲、木材、岩石、土壤、鳥獸、藥草、及其他森林副產等物、製作標本、分門別類、以便陳列、而資參攷云、

## 一中改訂 招生名額

【本報訊】市立一中、本屆招收新生名額、前已規定、誌登本報、茲據該校現因奉市教育局令取銷商科及春季始業班、爰將全校班級大事調整、重訂招生名額、計收初中部新生一百六十名、初二插級生二十名、初三插級生十名、高中部高一新生七十名、以符現制、並聞該校此次調整班級、所以將初一新生錄取名額、特別增多之故、頃聞該校投攷初一之學生、截至昨日止、已達六百餘名之衆、故不得不盡量增加錄取名額、以期減少小學畢業生、失學恐慌云、

## 「八一三」紀念將屆 治安防範周密

【本報訊】首都警察廳、於昨日上午十時於該廳大禮堂舉行週會、出席職員及各局隊員警代表等二百餘人、由廳長蘇成德主席、對各工作人員服務精神、多加指示、如遵守時間、履行交通管理等項、諄諄告誡、尤以「八一三」一紀念將屆之際、囑各警局對於警備之加強、勿稍疏忽、務期京市治安日臻鞏固云、

## 讓我來介紹一下 南洋模範無綫電學校

【本報特寫】「無線電」在目前二十世紀中、已成為交通上國防上的唯一利器了、然而關於這類專門技術人才的養成、的確不是一樁容易事、每個前進國、都不肯忽視、我國在事變前、各地設立公立的、私立的無線電學校或訓練班極多、但是比較能應付社會上的需要却很少、事變後、因為無線電交通人才的特殊需要、隨之設立的無線電學校、更多、不過質的方面、都還談不到、其中還算上海南洋模範無線電學校、是庸中佼佼、總算不負衆望、別的學校或訓練班、多半受了影響而停頓、

### 校長張和卿氏

國府還都以來、第一步實施的要政復興建設、而「無線電」建設事業就更是刻不容緩的事、[illegible]該校校長張和卿氏、乃因為事實的便利及各方面的需要、毅然把整個的學校、從上海遷到南京來、該校遷京後、迄今不過一年、而畢業學生已達七屆、[illegible]

### 畢業生不愁出路

[illegible]

拆機件、始終沒有發覺有人在參觀他們、足徵他們異常專心、導師們辦公室就在教室左側、斜對面、退出教室、順着左手轉灣上樓、是第二教室、第三教室和實驗室、及學生宿舍、雖然該校學生不一定全部住宿、但為了求學便利起見、住校的頗多、宿舍佈置甚整齊清潔、

### 實驗室設備完全

[illegible]

## 京市中小學 補習班結束

【本報訊】本京市立中小學校、自上月三日遵教局令、開始放假、各校為補救一般資質愚鈍學童計、特設立補習班、以收桑榆之效、茲悉各校補習班自上月七日開學後、迄今已屆月餘、現本學期業將開學、一切手續急待進行、補習班事宜自應結束、以專責成、故各校多於今日舉行補習班休業式、聞除中學校外、各小學下星期一起即開始辦理新生招攷、舊生登記、將於本月十五日一律遵章舉行新生入學攷試、十八日起辦理新舊生繳費手續、至開學日期則規定為本月二十二日、

## 白太俱樂部成立
### 山崎誠一發起之

茲有白下路榮新洋行董事長山崎先生、發起組織白太俱樂部、基本會員除榮新洋行外、有白下路煙草卸業組合、太平洋行、吉原組、及太平路前田洋行、金山麵粉公司、聞該俱樂部係假公餘之暇、作共同運動為目的、如捧球、網球、游泳等組、近日特請日本棒球名手指導練習、將於本月十日與三井洋行棒球隊於白下路白太球場作處女賽、因二隊俱擁有名手多人、屆時定大有可觀、並聞歡迎參觀云、

## 警衛師副官長逝世

【本報訊】首都警衛師司令部副官長華永慶、前（八日）夜突患急性腦充血、延醫救治罔效、於昨晨七時在丹鳳街一四六號自宅逝世、享年五十六歲、遺有老妻幼子、身後頗為蕭條云、

## 野鴛鴦被捕後 地檢處提起公訴

淮安人高燦、年二十九歲、住本京金鑾巷十九號、拉車為生、近見友人陳萬順之妻陳氏、頗具姿色、頓起淫念、竟施勾引之術、殷勤獻媚、陳氏婦女無知、果墮彀中、常藉詞外出幽會、上月二十五日、又借高至旅邸、詎知事機不密、為夫偵知、暗隨至廣藝街登瀛旅館、見野鴛鴦進去多時、即鳴警入內捉姦、將奸夫淫婦雙雙獲住、帶入中區警局、訊問一過、以案關妨害家庭、即層解首都地方法院、由彭檢察官開庭偵訊、奸夫淫婦當庭供認通姦情事、歷歷如繪、毫無掩飾羞愧之詞、現已偵查完畢、依法提起公訴云、

## 烟紙店主販賣人口 中途查覺被捕
### 搜出賣身筆據無從抵賴 略誘部份尚須發回更審

住居杭州旗下業煙紙店之張連福、前以妨害自由等罪案件、不服江蘇高等法院判決、提起三審上訴於最高法院、茲經刑庭判決、其主文云、原判決關於意圖營利略誘婦女罪刑及執行刑部份撤銷、發回江蘇高等法院更為審判、其他之上訴駁回、其理由謂、本案分兩部分說明之、（一）意圖營利略誘婦女沈實珍部分、查上訴人張連福、在浙江吳興向沈阿榮以一百五十元買其妻沈實珍帶往上海為娼等情、已據上訴人在吳江縣警察所以平望分所供承不諱、雖到案後、

### 頓翻前供

誘稱買來為女、並非作娼、以為脫卸罪責地步、然察閱在上訴人身上所搜獲之沈實珍賣身筆據、內載有與張姓名下抄作平康生理等語、核與上訴人在警察分所所供為娼之語相符、並據被誘人沈實珍在原審供稱、因為我男人沒有生活、養不活我、將我賣與張連福為寄女的、他賣我去做生意、我不知道、如做娼

### 我不願意

的、是上訴人以賣作養女為名、欺騙沈實珍隨其同往為娼圖利、事實甚為明確、核其行為、固與刑法第二百九十八條第二項之罪相當、惟該條項之罪依同法第三百零八條第一項之規定、須告訴乃論、查本件破案之經過、內沈實珍淚痕滿面、上訴人形色倉皇、經平望車站崗警盤獲、送由平望警察分所訊、

### 問沈實珍

、你可知道、你的丈夫已將你一百五十元買給張連福了、所以張連福要叫你跟他到上海去做生意、據答那是我不承認、請救濟我、我萬不願的、究竟請救濟我一語、[illegible]撤銷、發回更審、即不得謂為上訴無理由、（二）意圖營利略誘未滿二十歲女子俞運珠脫離家庭部分、上訴意旨無非以俞運珠與高王氏等借行、與伊素不相識等詞為不服之主張、查被誘人俞運珠、係由俞如與賣與上訴人出洋二百六十元、並到滬作妓各情、業據上訴人在第一審自白、且在平望警察分所供稱俞運珠即李梅珍云云、核與上訴人身畔搜出之字據所載李梅珍年十六歲、與張姓名下抄作平康生理等情悉相吻合、並據俞運珠於民國二[illegible]

## 義振會散發 二批暑藥

【本報訊】首都義振會、為救濟受暑貧民、免遭病魔纏綿起見、會購辦暑藥、免費向各界散發、其第一批暑藥製就後、未及兩旬即散發告罄、遂再撥款五千元、分向京滬兩地繼續購辦、茲悉該第二批藥品、日內即將製就、仍擬照首批辦法分配云、

## 三期縣長訓練班 定九月一日上課

【中央社】內政部前為推進縣政、努力奉行反共和平建國國策起見、會先後兩次抽調蘇、浙、皖、粵、鄂五省各縣現任縣長、實行開始訓練、茲悉內政部為貫澈原有計劃、已決定續辦第三期現任縣長訓練班、業已行文上述五省府抽調縣長、預定二十五日起開始來京、向部報到、定九月一日起開課、

## 嫌夫禿頭却通剃頭 撞破奸情成互毆
### 反控訴乃夫傷害

【本報訊】六合人張正才、年三十一歲、住毛家苑、業廚師、其妻李氏、年二十四歲、略具姿色、惟生性放蕩、以其夫張正才貌不揚、且係禿頭、故心存默恨、時出怨言、對正才以自身具此弱點、張其妻曲意逢迎、詎李氏益復驕縱、視正才若奴僕、正才不敢與較、輒隱忍於心、適隣有劉錦貴者、年二十八歲、業理髮、時與李氏一處談笑、不久遂成苟且、正才雖略有所聞、但以畏妻故只有假裝擬聾、乃前晚在友人處飲酒微醉、夜間一時始返、敲門、詎乃妻正與劉某幽會、致被當場撞見、一時醋勁大發、不可遏抑、遂即扭住劉某[illegible]稍事勾留後、即可返京、一俟全部書籍運京後、即可分別開始成立云、

## 黃包車夫改業 販賣婦女被捕

本京廣州路六十二號居民李錫古、年卅六歲、拉車度日、與鄰人袁寶喜、趙懷玉、王專銀、邱培香等為同業、因而相識、李有友人朱洪升（年廿七歲）、失業賦閑、致與名徐步有者以販賣婦女為生、近朱某與李某商議、擬將鄰人等之妻女拐賣、遂由李以介紹至江北販土為詞、於上月十三日將袁妻郝氏、王妻吳氏、邱女小連子（年才十三歲）趙妻賈[illegible]

## 中央圖書館 添購新書

（本報訊）國立中央圖書館、為便利市民閱覽圖書起見、會計劃設立巡迴文庫十六處、共全部圖書、分向京滬各書局購辦、茲悉該館所派赴滬購書之人員、業於日前啓程在滬、

## 短評 審核資歷

調整教育人材，京市教育局審核教職員資歷證件，以定去用。實有法不至善之感！在虛偽與假面目時代中，所謂資歷證件，其無贋鼎者乎？確需要加以考慮與研究證明者！

然拔取異材，審查資歷證件，是不能獲得效果的，還應當着重在考試手段，實際拔取人材，俾各盡其用。學校教職員如是，政府官吏亦首應倡其端，為整個國家民族着想！


首都服裝界 第一指屈

新到 最新 特級 名貴 綢緞 呢絨

大新公司

精製 女子旗袍 春季大衣 高級西服 袍褂大衣

地址建康路一五一 電話二二七六九

中央飯店 咖啡館 冷飲室 佈置新式 各色西點 現代冰淇淋 夜花園 幽靜涼爽

治淋得意丹（武田牌）

滅淋・去濁・止痛

武田大藥廠 日本大阪市東區道修町

上海福州路一二五號 漢口江漢路 廣東漢民北路一五四號

徵求藥房跑街

茲擬徵求熟悉京地各藥房而知普通西藥價格並具有推銷能力之跑街一位、應徵者須體格健全無不良嗜好有殷實舖保者為合格、函請開明詳細履歷及希望待遇若干（供給膳宿）寄中華路三五三號朱敬記行 合則函約不合恕不答復 B4290

結婚啓事

陳聯萼 韋嘯珍

我倆藉旅行之便訂於八月十日在淮上舉行結婚典禮京中親友恐未週知謹此敬告 B4394

精力不滅 始能維持長久愛情

世間萬物，不斷應用必歸淨盡。人體之精力亦然，夫精力者一身之靈魂也。精力盡則人體無賴以養生，諸如身體體弱，精神萎頓，壯年早老，鶴髮鷄皮，百病叢生有何樂趣。故吾人一面消耗，一面務須從事補給，消耗補給得當，損益自能平均，綿綿恩愛，至此始得維持長久。

「欲不老」係由紫殖維他命與性荷爾蒙腦下垂體前葉製成。乃人體造精產血不能或缺之要素。男子服之補精培氣，女子服之調經助育，兩性同時服之，更能除却彼此缺陷，助長雙方蘊力，鶴皮皺剝，藥味芳純，一年四季，無時不適。世有不足症者，幸即從速服用。

欲不老

總批發處 上海 田邊洋行

# 醫學常識

## 姙娠期中常服若素 產後子母俱健

### 姙婦惡阻浮腫便祕 嬰兒軟弱吐乳便瀉

‖若素安胎健兒母子俱獲其益‖

姙娠中姙婦最顯著之變化，除外形上之種種變異外，莫過於消化器之障害，在姙娠前半期，多發噯氣，嘔吐，尤以早晨爲甚，其劇烈者特名之惡阻，姙娠後半期，食慾槪多亢進，然亦有減退者，其次爲膀胱直腸障礙。

在姙娠時子宮逐漸增大，因之子宮近旁之臟器，如直腸，膀胱等，被其壓迫，發生種種障礙。膀胱受此壓迫，因之容積減小，尿意頻促，直腸因此壓迫，每起便秘，至通常易起便秘之婦人，則其症狀益重，且有頑固難症者。故在姙娠中的數月中，較妥善的方法，就是每飯後服數粒若素。

「若素」有整腸健胃之功，可使消化機能增强，充分攝取養分，腎臟健全，則排便與泌尿調整，若素含有活性酵素，與荷爾蒙性物質，爲姙婦與胎兒所必需之營養素。如此不僅能免除惡阻，便秘等病苦，且使姙婦與胎兒健强，分娩時自然容易，若素爲最和平有效之滋養劑，適於姙婦因懷孕而引起之身體虛弱，以及促進胎兒之健全發育，身體不健之婦女，於姙娠期中尤宜服之，胎前連月之食慾減退，身體衰弱，併以營養改善，抵抗力充實，而風邪與衰弱均可防止，此外脚氣與腎臟炎所生之浮腫亦得以消失。便秘與惡阻亦告痊愈，姙娠健康增進，胎兒亦得健全發育矣。且若素對遠產後衰弱，更爲有效治劑，服之可以迅速恢復健康，且能改善乳質，使乳汁充分的分秘，無缺乳之虞。

產後因分娩時消耗多量精力與血液之結果，產後衰弱乃必然之事實，因而引起惡性的貧血，產婦鮮有不陷於危險狀態者。「若素」含有豐富之維他命B．服用後赤血球與白血球大量增加，惡性貧血得以恢復，因此結果，同時良質之乳汁，立刻豐富的分泌矣。

### 徵文

服用若素諸君公鑒 服用若素後，效驗如何？請將詳細情形告知，以備病者參考，批評無論好壞，一律歡迎，凡有來函，（須附近照註明年歲）均有優物奉贈，賜函請寄上海南潯路一七六號若素大藥廠。

缺乏維他命的姙婦，所產生之嬰兒，每多虛弱，不能吸乳，或食後吐乳，因此生氣毫無，體重不增，多在生後數日，或數週內即行死亡。此種病狀，今日醫學上稱爲維他命缺乏性虛弱症。此種病症之起因，今日雖未完全判明。然欲補救此症，究竟需要那一種，或那幾種維他命乎？據動物實驗的結果所示，即各種維他命都有關係，亦非常重要。「若素」含有各種維他命，爲完全美備之營養聖藥，與其他單純含維他命A或B之營養劑迥乎不同，故堪作姙婦之滋補良藥。

### 小兒之寶

若素是根據最新科學理論發明的胃腸營養劑，治療消化器官各症，具有奇效。胃腸衰弱，營養不良之小兒服之，可以强化其消化機能，消除營養障礙。缺乳小兒，不得不給其牛乳或其他代用品，小兒雖幸而得到適當營養，然而消化障礙尤易發生，設能常服若素，則不但消化障礙可以消除，且可使胃腸根本强健起來。由於胃腸之强化，身體亦可漸々轉佳，發育迅速，健全之體格，從玆樹立矣。

### 經驗談

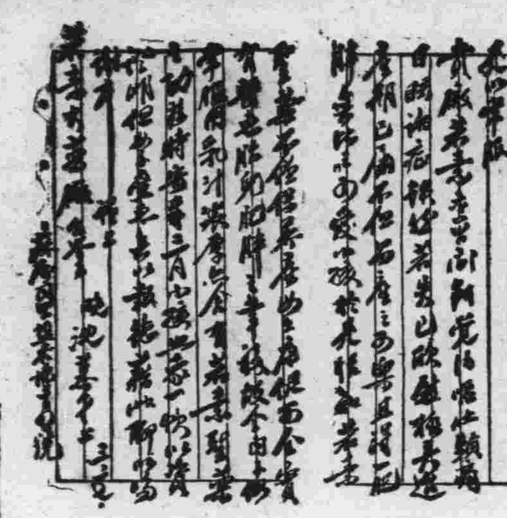

海特洛根是 預防 傷寒 赤痢 疫痢 聖藥 有益無損

玆爲普通濟世，特價發實，寄郵票六角，至上海南潯路一七六號同仁製藥公司，即可寄上一瓶


# 經濟新聞

## 外匯縮進三便士關 金價漲勢洶湧 市場情形陷於混亂

【本報訊】本市金融市場，因國際情勢日趨尖銳化、日美關係更形緊張、場外流言蠭起、在極端混亂狀況下、金價突飛猛晉、昨市進達九四〇元高峯、外匯空前緊縮、華興券因以進三便士關、英匯六便士爲標準、故已衝出二百元大關、而達二百另七元、日票亦呈升勢、昨市進四十一元八七五、出四十一元三七五、市場情形、已陷於混亂狀態云、

## 渝方對外匯 已無權維護

【滬訊】美國凍結遠東資金、對於上海貿易影響最鉅、故爲維持英美商在滬之利益計、特另發一種所謂特別照會、英美商行經營外匯者、得向在華之特許外商銀行購買、規定供給時價、由渝方一中國、交通、農民及中國四行、供售上海、同時以華商之資格、按照英美貨需要之正當外匯、中央社記者頃向渝方一四行一銀行界探悉、前即必能經營外匯、其供給與否、尚有嚴格限制、將來上海外匯黑市、非獨不能消滅、反能激動美國黑市之統制、另生枝節、事實上、渝方已脫離維持上海外匯之權云、

## 來源蟬聯銷路平淡 油市漲後趨平

【本報訊】油市漲後趨平、各路來源、零星蟬聯、本客銷路、俱無做開、市情遂盤旋不定、毫無呼吸、街店胃亦淡、零星交易、仍照原盤售出、

## 期糖被迫軋小 現糖漲風稍戢

【滬訊】砂糖聯營公司昨日開做之期糖、十日期交割期貨、本定於前（七）日爲止、底期、因前日、昨晨開做月份、市價狂漲、追證停市、故昨日補做二盤、初開一百〇七元五角、因多空均已乘賤抵補、故交易齊軋空方、由八元二角漲至九元收、市價與前市無上下、廿日收盤初開一百十二元、

▲現糖漲風 昨日現糖交易、尚無確實所以、傳訊、致人心趨於彷徨之、市勢已稍緩和、現貨一粗砂計十月份到一百十元、又一五一月份一百十元〇〇、四月份至一百〇八元半、九月份一百〇五元、太古B嘜車白一百〇〇、K、D又H、X嘜一百十元、五卅八元、

較午收反小一角、混合交易上午因追證延遲半小時、故未開做、午後於四點後做二三月交易二十日以一期開一一百十一元五角、八角、月底期一百十二元八角、收盤以一一百十三元收盤、

## 在新穀登場聲中 麵粉去化益呆頓

【本報訊】麵粉市氣、在新米登場聲中、益見闌珊、國戶無心買進、連日僅有零星實銷點綴、且有恒廠月來恢復門市零售後、國戶躉銷、即日趨清淡、投機份子之心思交易、已告烟消雲散、

## 滬訊彙誌

▲國米 昨日國米來源因風雨受阻、僅到貨七十餘包、落市情頗爲堅挺、人心一致、加呈包、計比前市俏一二元、北梗粳米一百四十九元至一百四十一元、

## 傳說利多買氣蓬勃 滬紗隨勢挺進

【滬訊】現紗市況、上日場外業中、五做雙馬約近千包、價極平穩、末盤微小三元、昨晨以同業人心穩定、開盤即爲一千五百七十二元、市勢美棉平靜、買進頗有匯兌、展緊、金價見上升、雙馬紗市頗敢、牌各級均見上挺、投機商不敢、爲廠盤稍軟、雙則已引動多翻、金證兩幫、

買興、散戶隨勢亦進、升至午收爲一千五百八十元、高低相差十三元、收盤比較見升十八元、若上日午收軋漲十八元、場外傳說利多、買氣勃發、叫價到過一千六百十二三元之間、總計午前做開連上日場後、計四千九百三十五包、內港幫進八百五十包、同業互進四千〇八十包、

## 滬茶市況未脫萎疲

【滬訊】昨日暴風大雨、茶交無色澤、昇泰、六廠售與天津幫二百八十十箱、珍眉價每担三百元、抽芯、洋莊、國戶之中檔紅茶、計六百元、餘進仍爲一百廿箱、永福、扭商進價、低檔、向無成交、出口又三十七元、市氣不振、價格吐脫、百六十元、茶價亦爲萎疲之象、

▲洋米 洋米市況、昨呈堅穩、統交易一百四十八元半、至一百四十七元、南港早稻一百五十元、到過二百一十八元、但買者仍頻見成交、去存者亦頗有喊價、幫堅穩、以外匯縮進、內地米市本街有需售、佳貨因化額陸續不斷、雖蠶於吸進、故晨開價、行情亦見僅稍平穩、買氣稍濃、一二元、

▲麵粉 昨日洋粉交易、均因貨價缺、不肯雙方各乃賣主不願放價、市勢漸轉不穩、

▲乃 仍因麵粉存貨、散戶亦不接受、一零星零售、市勢始終以僅受廠粉各、

▲麵粉 ...

▲芝蔴 狂風暴雨、貨到受阻、市況堅穩、小麥三十元五角、

▲白菜 昨日小麥因交疲、仍供求相符、

又 ...

## 外滙緊縮 金價狂漲

【滬訊】昨日本市金融市場、再起驚人劇變、外匯飛騰、縮見八千價狂漲、已高峯、各方人心一致向上、現金大戶美英未新、已先宣告遠東資金額補進、拋出、巨家傾抓、結進、沙遜商暗投機、美華商相繼結進、共計數萬、總數一萬〇六七十元、

### 狂漲二百卅元

（以下原文過密、略依原字）

紿赤開盤即高二十五元、計六千八百七十元、纖稍回落至十六元、因來進、大豐義、新豐永、八百大成、千八百益大、久於德降至六千益六、人心大振、散戶傾進、千九百六千五、突出百八十、六大大達恒售者同成、元千大千八百、上進外一、力永誠恒記東元、

### 金價有進無退

今分悉將已掛牌匯、金市九元、兩百元、八成、... 詳情如下、

### 日商銀行補空 外匯變勢奇銳

昨晨外電銀價未有變化、各國匯兌、美對滬小、三分餘平、渝一中行三、角掛牌各、皆平、內盤晨、一實價、現貨、英金三、開銀行一、一五六二、五、美金帶、辦士〇〇三一二六、五、會美、五元〇美行一二五、出八繼月、硬金開、美六行、進口商、四五起、扒結、投機家亦起而、

## 麥市到銷俱寂 行情反趨向榮

【本報訊】昨日小麥市場、到源既感寂寞、而去化亦不振、惟以各地行盤看平、致市價反趨向榮、見好、計本報到船、河四船、關係日外江、價見二、五船、約五百四十餘、成交五十元、百八十元、各行貨二百担、零星行盤重、統

貴）溫繡、（溫州）爲最前、至於顧繡、百年刺工、香港、而圍路名、姓老嫗存其優良、加坡、婦以今已及繡、名、南洋、新、溫州運輸斷絕、其湖、蘇州、尚有出產、惟最近以僅、銷量隨此之後、從事剌繡工物、價量之概、銳減、而另謀生計、女工不故廠、求量亦無承攬、雖有資者、提供五成、以及太平洋風雲緊張、工人加美國定貨、限期交貨、本年上半年同對均外貿易總值、僅及去年同期十分之八、因價格增高、亦爲銷呆之主因云、

## 刺繡物品 輸出銳減

【滬訊】刺繡物品爲我國之特產、就中以湘繡、（湖南）蘇繡、（蘇州）

## 茶市貶價求脫 買戶鮮有染指

【本報訊】茶市皖尖、猶形不振、客幫雖欲辦進、奈一時難獲運出、以致不敢問津、本街棧戶、見風色不佳、籠貨尚思吐售、貨主銀根頗感緊迫、刻多貶價求脫、買戶則寥若晨星、鮮有染指、皖尖市情續呈平疲、思瀉、

## 上海匯市

【中央社上海九日電】本日滬匯開盤如下、

英匯 二便士八分之七、
美匯 四元十六分之十三、
軍票 售出四十一元四分之一、購進 四十二元正、

## 五洋昨市趨穩 捲烟續告上游

【本報訊】昨市五洋市況、僅捲烟續趨上游、餘者均告平靜、大英二千四百六十元、老刀一千九百四十元、仙女一千四百六十元、品海一千六百八十元、五華一千一百二十元、大前門八百三十元、紫金山一千四百四十元、其他、

▲食油 昨日食油市勢、以來源猶滯、良以人心堅挺、一般油價又趨穩定、被機作祟、結果比前又漲、故行情步步高拉、計售開膠州生油五十六元、青島生油五十桶、十件、大連豆油四十桶、又十桶、三十五桶、清油五百担、又一千餘担、黃豆油各百担、菜油五十担、

▲黃豆 尚平挺、惟價比前市走高、勢頗堅、計成交膠州青口一千包、帶半元、故市銷

▲苞米 德日商續有活絡、交易昨仍相當進取、左右等二千包相近歸

▲豆餅 又趨挺、本客零銷亦頗統活、萬餘包開故、許元、苞米蘭、

▲豆餅 天雨轉寂、豆餅實銷昨因市祗做、價見挫落、統貨二千斤一角、

## 商情

### 米糧 河下行盤 每石價

| 品名 | 價 |
| --- | --- |
| 四貢米 | 一一〇．〇〇 |
| 一貢熟 | 一〇五．〇〇 |
| 洋熟 | （無貨） |
| 普通機米 | 一〇五．〇〇 |
| 元熟米 | 一〇〇．〇〇 |
| | 八五．〇〇 |
| 上米 | （缺貨） |
| 次米 | （缺貨） |
| 上米 | 九八．〇〇 |
| 次米 | （缺貨） |

### 雜糧 每担價

| 品名 | 價 |
| --- | --- |
| 元麥 | 三四．〇〇 |
| 蠶豆 | 四三．〇〇 |
| 菜籽 | （無貨） |
| 綠豆 | 五〇．〇〇 |
| 黃豆 | 四八．〇〇 |
| 赤豆 | （無貨） |
| 青豆 | （無貨） |
| 芝蔴 | 六五．〇〇 |
| 小麥 | 四九．〇〇 |

### 油糖

| 品名 | 價 |
| --- | --- |
| 大達油 | （無市） |
| 無錫廠油 | 一九〇．〇〇 |
| 蚌埠豆油 | 一八五．〇〇 |
| 小榨油 | 一九〇．〇〇 |
| 大榨油 | 一八四．〇〇 |
| 菜油 | 一八〇．〇〇 |
| 秋油 | 三六．〇〇 |
| 精油 | （缺貨） |
| 淮鹽（日金） | 一五．九〇 |
| 四五（每包） | 二七五．〇〇 |
| 九號白（每包） | 二四五．〇〇 |
| 四號（每包） | 二七〇．〇〇 |
| 棉白（每包） | 三〇五．〇〇 |
| 赤砂（每包） | 二七五．〇〇 |
| 枝淨（每担） | （無貨） |
| 揚青（每担） | 一七〇．〇〇 |
| 青糖（每担） | 一六〇．〇〇 |
| 晴白（每包） | 三〇五．〇〇 |
| 本冰（每包） | 二一〇．〇〇 |

### 麵粉 每袋價

| 品名 | 價 |
| --- | --- |
| 綠牡丹 | 二七．一〇 |
| 紅牡丹 | 二五．一〇 |
| 藍牡丹 | 一七．六〇 |
| 綠飛鷹 | 二七．一〇 |
| 紅飛鷹 | 二五．一〇 |
| 藍飛鷹 | 一七．六〇 |
| 紅金山 | 二八．五〇 |
| 綠金山 | 二五．三〇 |
| 藍金山 | 一七．五〇 |

### 煤炭 每噸價

| 品名 | 價 |
| --- | --- |
| 鴻基煤塊 | 四四〇．〇〇 |
| 焦煤 | 一〇四〇．〇〇 |
| 白煤塊 | 二六〇．〇〇 |
| 烟煤華水統貨 | 二〇〇．〇〇 |
| 烟煤屑 | 一七〇．〇〇 |
| 煤球（每担） | 七．〇〇 |
| 木柴（每担） | 八．〇〇 |
| 黑炭（每担） | 三〇．〇〇 |

### 香烟 每箱價

| 品名 | 價 |
| --- | --- |
| 大英 | 二四五〇．〇〇 |
| 老刀 | 一九六〇．〇〇 |
| 仙女 | 一四六〇．〇〇 |
| 品海 | 一六八〇．〇〇 |
| 小白金龍 | 一六〇〇．〇〇 |
| 大白金龍 | 一二〇〇．〇〇 |
| 大長城 | 九〇〇．〇〇 |
| 小長城 | 七六〇．〇〇 |
| 大聯珠 | 八〇〇．〇〇 |
| 明星 | 六六〇．〇〇 |
| 五華 | 一四〇〇．〇〇 |
| [illegible]令山 | 一四三〇．〇〇 |
| 大香檳 | 一二〇〇．〇〇 |
| 百花牌（日幣） | 三五〇．〇〇 |
| 黃錫包（日幣） | 二六五．〇〇 |
| 美麗牌（日幣） | 二六五．〇〇 |
| 禮拜堂（日幣） | 一六五．〇〇 |
| 雙斧牌（日幣） | （無貨） |
| 雙斧牌（日幣） | 三〇〇．〇〇 |
| 全祿牌（日幣） | 三三五．〇〇 |
| 長壽牌（日幣） | （無貨） |
| 吉祥牌（日幣） | 二三〇．〇〇 |
| 指南牌（日幣） | 二八〇．〇〇 |
| 大前門（包） | 八二〇．〇〇 |

### 酒類 每担價

| 品名 | 價 |
| --- | --- |
| 上海啤酒（日幣每箱） | 四五．〇〇 |
| 高粱酒 | 九五．〇〇 |
| 紹興 | 一三〇．〇〇 |
| | 一八〇．〇〇 |
| 子 | 一二．〇〇 |

### 金融 每兩價

| 品名 | 價 |
| --- | --- |
| 金買入市平 | 八七〇．〇〇 |
| 金賣出市平 | 九四〇．〇〇 |
| 飾金買入市平 | 六五〇．〇〇 |
| 飾金賣出市平 | 七五〇．〇〇 |
| 華興票買進 | 二〇七．〇〇 |
| 華興票賣出 | （無市） |
| 日票買進 | 四一．八七五 |
| 日票賣出 | 四一．三七五 |

### 雜貨 每箱價

| 品名 | 價 |
| --- | --- |
| 美孚洋油原箱 | 四五〇．〇〇 |
| 亞細亞煤油原箱 | 四四〇．〇〇 |
| 幸福洋油原箱 | 四四〇．〇〇 |
| 門牌石油 | 四二〇．〇〇 |
| 上海火柴每箱 | 四二〇．〇〇 |
| 南京火柴每箱 | 三二〇．〇〇 |
| 江火柴每箱 | 三一〇．〇〇 |
| 精牌洋燭 | 四三〇．〇〇 |
| 旗牌洋燭 | 四二〇．〇〇 |
| 固本肥皂 | 四七〇．〇〇 |
| 五洲固本肥皂 | 一〇八（缺貨） |
| 日光牌肥皂（每担） | 二五．〇〇 |

## 滬市物價又告上升

【滬訊】公共租界工部局工業社會處所編之平均物價表、本期根據八月六日週三之物價、復經該處編以備各業雇主調整參考之用、頭號粳米漲起十元零二、津貼上期漲一元八角、二號西貢米漲六元七角八分、員較上期漲、二號西貢漲三元八角四分、小絞漲四角、港元零一四分、五分、其餘如麵粉、黃豆芽、青油、醬油、煤球、鮮猪肉、細布等、物價均較上期稍漲、茲將售價表所載數字抄錄如下、

一號西貢米（市石）二〇〇元、二號西貢（市石）一八三元、頭號粳米（市石）二一八元、一號西貢（市石）一九〇元、小絞米（市石）一六〇元、港米（市石）一五〇元、麵粉（包）二二元、青菜（市斤）〇．三元、黃豆芽（市斤）〇．二九元、猪肉（市斤）二．三元、鮮魚（市斤）一．九元、豆油（市斤）二．二〇元、醬油（市斤）一．三〇元、煤球（擔）一五．五〇元、細布（市尺）〇．四九元、

四元七五、致於晚收前、外銀行竟互做八月美金四元八四三七五、故三點半收市、美匯已緊至四元〇二五、英金亦隨緊至二辦士一八四三七五、現貨與九月期價均同、比前日收市、美金緊二一八七五、英金軟一七一八七

## 中央廣播無綫電台節目

周率 六六〇KG　波長 四五五M　呼號 XGOA

八月十日播音 【星期日】【夏季時間】

△下午▽

| 時間 | 節目 | 內容 |
| --- | --- | --- |
| 一二．三〇 | 國歌 | |
| | 粵樂 | 凱旋・東升月・憶情人等 |
| 一．〇〇 | 報時 | |
| 一．〇〇 | 報告新聞 | （日語） |
| 一．一〇 | 西樂 | |
| 一．三〇 | 崑曲 | 瑤台・折柳・小宴等 |
| 二．〇〇 | 京劇 | 硃痕計・桑園會等 |
| 二．三〇 | 歌唱 | 何處不相逢・喜訊多等 |
| 三．〇〇 | 政府公報 | |
| | 報告新聞 | |
| 三．二〇 | 國樂 | 老花六板・柳春陽等 |
| 六．〇〇 | 音樂 | |
| 六．〇五 | 特別兒童節目 | （華中轉播）暑期座談會 |
| 六．三〇 | 京劇 | |
| 七．〇〇 | 報告新聞 | |
| 七．三〇 | 友軍將士節目 | |
| 八．〇〇 | 日語家庭講座 | |
| 八．一〇 | 西樂 | |
| 八．三〇 | 友邦僑民節目 | |
| 九．〇〇 | 報告新聞 | |
| 九．一五 | 京劇 | 獨親家・紡棉花等 |
| 九．三〇 | 大鼓 | 郭子儀慶壽・馬超困城 |
| 一〇．〇〇 | 京劇 | （喻志清） |
| 一〇．五〇 | 錄音廣播 | （華中轉播） |
| 一一．〇五 | 預告節目 | |
| | 記錄新聞 | |
| | 國歌 | |


# 三大效能

## 理腸

表飛鳴中的乳酸菌、能抑止腸內腐敗及異常醱酵、而消除瀉痢的根本原因、故其制瀉止痢的理腸作用、確有與衆不同之處。

## 殺菌

表飛鳴中的乳酸菌、能殺滅腸內有害細菌、防止毒素吸收、而使腸內歸爲生理狀態、故有腸的保健作用。

## 消化

表飛鳴中的糖化菌、能產生消化酵素、以消化澱粉與蛋白質、故兼有消化輔助與營養增進之功。

詳細仿單 函索即寄

〔主治〕 腸炎 醱酵性瀉痢 腸內異常醱酵 消化不良 營養障碍 乳兒綠便 常習便秘 小兒瀉痢 積食鼓腸

價目 粉劑 三〇瓦 一五〇瓦 三〇〇瓦 五〇〇瓦 片劑 五〇片 一五〇片 三〇〇片

各大藥房均有經售

# 表飛鳴

武田大藥廠 日本大阪市東區道修町 上海福州路一二五號 漢口江漢路 廣東漢民北路一五四號

41(5)91

# 各地通信

## 烈山普益煤礦公司 皖即將開始接收
### 總事務所決定設於蚌埠 資金總額為百五十萬元

【蚌埠訊】烈山普益煤礦、位於宿縣睢溪鎮、烈山、小環山、雷家溝等處、開辦有年、產量豐富、事變以還、由友邦經營礦務、頗著成效、年來經礦主各方接洽經友邦允許發還各情、曾誌前訊、已於週前在蚌召開股東會議、選出董事監察各人員、並組織董事會、茲悉該礦總事務所、決定設於蚌埠、資本額為國幣一百五十萬元、共分一萬五千股、現正積極籌劃中、至礦山接收事宜、經派員到礦視察後、即將與友邦人士簽訂契約、接收期、當為時不遠云。

## 「八一三」將屆 浙將擴大宣傳
### 警務當局飭屬加緊防範 省民教館定訂紀念辦法

【杭州訊】八一三四週紀念、轉瞬即屆、浙省府為年擴大宣傳起見、業經召集有關機關舉行籌備會議、商討紀念辦法、各情已誌前訊、茲悉浙省警務當局、為確保地方治安、特令飭各局隊加緊防範、嚴密派察、藉維安寧云、省立民衆教育館、際於八一三四週年紀念轉瞬將屆、為擴大宣傳計、特由館長雷獨先、召集全體職員會議、決定活動辦法、除於八一三會同省會各界、聯絡進行擴大宣傳外、並於館內繪製大型壁畫、張貼標語、及印發四週紀念告民衆書、以喚起民衆注意、又為求與民同樂起見、於是日上午十時、在該館舉行民衆同樂會、除由該館館長講述紀念意義、及敦請名人演講外、並由說書人聯誼會同人、參加說書、絲竹演奏、化裝表演、及話劇等遊藝、免費招待民衆、社運會浙分會、為紀念八一三四週年紀念起見、特舉辦自由車化裝競賽、自開始報名以來、異常踴躍、關於各種獎品、除由各機關長官贈給外、各商店亦有贈給各種精美物品、聯益車行主人、慨然捐贈雙錢牌自由車裏外胎全副、並及電磁發光燈一盞、聞此次參加省會自由車競賽之優勝前三名、有參加全國自由車比賽之權利云、

## 常熟氣候炎熱 各鄉禾稻滋榮
### 秋收定卜豐盈

【常熟訊】吾國鄉村農作物、在科學機械、尚未普及之時、仍賴天時調勻、始獲收穫豐稔、今夏各鄉禾田蒔秧之際、因霉雨時沛、均得及時下種、迨後甘霖暢降、秧苗滋長甚速、惟前旬天忽陰雨連綿、氣候涼爽、對於農作物頗多不宜、幸近日氣候轉熱、溫度高升、正如三伏炎暑之象、故田中禾稻勃然生長、異常發育、今秋豐收、可操左券、誠和運昌隆之兆云、

## 各地秩序漸復原狀 清鄉成績良好
### 宣委會主委視察後談話

【蘇州訊】清鄉委員會、宣傳委員會、主任委員馮節氏、於本月三日、偕同宣傳總隊長雷逸民、副總隊長、魏建新、攝影記者王福黃、特寫記者高徵安等、一行由蘇出發赴常熟、五日轉赴崐山、太倉、沙溪、巴城等處、視察清鄉區內工作狀況、在各地召集所屬宣傳隊人員、及各報負責人談話、並接見當地人士、訪問友邦駐軍、及村鎮民衆、對宣傳人員、垂詢一切、詳為指示、隨發手令、規定工作、至六日晚、公畢返抵蘇州、記者當即馳往叩詢此行印象、承發表談話如下、馮氏談此行所到各處、見清鄉工作同志、均刻苦奮勉、中日雙方、尤為合作、足見復興之象、各地秩序、漸復原狀、民衆還歸甚多、遍野禾黍豐盛、潛在之經濟力、蘊藏尚厚、不難發展恢復、據民衆談、自清鄉之後、地方已漸太平矣、馮氏後謂、宣傳工作、在使民衆能知、即不能普遍都知、亦應起能知能信、便能實行云、

要、自應廣為宣傳、務使民衆深切明瞭、盡力協助、故連日特派員、會同有關機關、赴鄉區、暨城區、[illegible]召集鄉鎮保甲長開會、並闡明清鄉工作之重要、青年流動劇團、隨同出發表演話劇、藉增興趣、而收宣傳清鄉之實效、日內並將赴清鄉地區巴城、周墅一帶宣傳云、

## 蘇建廳重行規定 秋用春用蠶種價

（蘇州訊）我國蠶種、自改良種提倡推廣以來、經三十年進展、成績斐然、不獨深獲全國各省蠶戶良好之信仰、即世界蠶絲業、亦蒙巨大之影響、民國廿六年、雖遭事變、曾一度混亂、不久即行恢復、今建設廳廖廳長蒞任後、對於蠶種場之設備、及蠶期督察、共母蛾檢驗、均嚴格施行、故出品均屬優良、至種價前經規定、原蠶種、為每張五元、惟際此米珠薪桂、百物騰漲、各蠶種場、一切設施、歲需增加、廖廳長為顧全各蠶種場成本、及獎勵改良蠶種生產起見、重行規定、於本年春期所製秋用、及明年春用蠶種價格、酌予增加、計原蠶種、每張增定七元、普通種為四元、以免各蠶種場、藉口百物昂貴、任意私自抬價、以致擾亂蠶種市面、而礙及生產前途、廳方現已令飭所屬、一體遵照、並嚴禁超越規定價格、以免增加蠶農之負担云、

## 冀婦防會指導班 一行抵北京
### 訪問各機關暨報社

【北京】強化治安河北省本部婦女防諜委員會地指導班一行、由情報班長王繼萍、團長胡亞驅等領導來北京後、於昨（四日）上午九時半、全體訪問燕京道治強分部、由李少微道尹接見、談半小時即辭出、赴華北政務委員會情報局、謁林文龍局長致敬、林局長對一行之重大使命勗勉有加、該班繼赴陸軍特務機關致敬、由松崎機關長接見、略談片刻、即行辭出、遷返長安飯店休息、下午二時繼續訪問各報社、參觀各內部、於五時半赴中華通訊社訪問、當晚七時半由團長胡亞驅女士在北京中央電台講演、至是、一行來京任務完畢、定今（五日）上午九時二十五分離京赴唐山云、

## 峴開保甲會議 舉行清鄉宣傳

【本報崐山訊】本縣縣政府、以清鄉工作、異常重

## 長興渝軍官兵三百 歸順和平陣營
### 伍耀萱等抗戰已告絕望

【長興訊】盤踞長興城外之渝方第三戰區總司令顧祝同部下之新編第七師一部、鑒於繼續抗戰勝利絕望、徒使民衆陷於苦海、於上月二十三日毅然反省自悟、一行三百餘名、（內將校七名、小隊長十六名）由伍耀萱率領自小浦繞道投奔鴻橋、與當地自衛團長會見、闡明參加和平工作決意、旋由自衛團長陪同謁見長興日軍守備隊長、守備隊長極表歡迎、由部隊幹部人員斡旋結果、於二十六日下午三時三十分、全體員兵抵達長興、伍氏發表此次來歸和平運動之動機如下、我等新編第七師內部份子複雜、尤以四川雲南兩派時常相互反目、且加以日本方面之極度物資移動限制、經濟益形害迫、抗戰前途、已告絕望、民衆痛苦之深、實為不可掩蔽之事實、我等不忍見同胞日趣消沉絕望之途、知非實現和平、不足救國救民、且據由和平地區歸來者言及和平地區內、民衆生活安定、市廛繁榮、羨慕之餘、遂決意投歸國民政府、致力和運、以求早日消滅殘醻之戰亂、當一行抵達長興時、眼見民衆安居樂業之實狀、驚奇之色、呈露額面、故當於最短期間、對部屬施以精神教育、向建將成為和運戰士、建設東亞新秩序之大目標努力邁進云云、

## 浙警務處撥發 全省長警食米

【抗州訊】浙省警務處、以各局所隊長警薪餉微薄、値此百物昂貴、尤以米價為甚、生活不敷維持、為體恤起見、商准糧食管理處、每月撥發廉價食米、藉以減輕長警負擔、庶安心服務、茲悉七月份廉價食米、照由處方與糧管處接洽、數運到、警務處規定每名一斗四升、核發、昨開單飭各縣警察局

## 浙省體育場舉辦 全市兵乓比賽
### 八月十二日假市府舉行

【杭州訊】省立體育場、為提倡室內運動、普及體育、並促進身體健康、特舉辦全市兵乓比賽、凡有興趣者、均可報名參加、茲定八月十二日、假杭市府舉行比賽、茲錄比賽簡章如下、一、本會由浙江省立體育場主辦、定名為浙江省立體育場兵乓比賽會、二、本會以提倡室內運動、普及體育、並促進身體之健康為宗旨、三、凡省會各界民衆、具有兵乓興趣者、均得報名參加、四、分兒童、成人兩組、男女分別舉行、均以個人為參加單位、五、參加比賽者須填寫報名單、並繳納報名費五角、是項報名費於比賽完畢後發還、棄權者沒收、六、報名日期、自八月二日起至八月九日止、七、報名地點、行宮前省立體育場、八、比賽日期、自八月十二日上午九時起開始、九、比賽地點、杭州市市政府、十、參加比賽人數、在十人以上者、採用淘汰制、在十人以內者、採用單循環制、每場以三局二勝、定秩序、十一、比賽規則採用中華全國體育協進會最近審定之規則、十二、比賽評判員由本場聘請之、[illegible]

## 武漢新米上市 食米價格暴跌

【漢口訊】日來因四鄉新米業已出齊、河下來源日漸踴躍、故武陽漢三鎮食米價格、趨於暴跌、一般貧民莫不喜形於色、二期平糶洋米、購者已無從前堆擠、即為明證、日前漢口市面、最上色之米為法幣一百三十元、最低價格為九十元之譜、武昌漢陽方面平民多食新米、價目每升在八九角左右、另有一部份囤集之米、因受資金凍結影響、封存英美各堆棧、不能搬運交易、故價格極受打擊、足為一般囤集居奇奸商之一當頭棒云、

## 贛各縣開始促進 規復省政運動

【九江訊】九江地方人士、日來感於規復省政機構、為樹立全面和平、解除民衆痛苦之要着、一般和運中堅份子之中國國民黨員、咸欲發起組織促進規復省政運動委員會、並請求江西省黨員通訊處主持、通令各縣黨員黨部、一致行動、函請江西旅京同鄉會、就近聲援、務期省府還省、而謀全面和平之完成、

### 九江縣政突飛猛晉

【又訊】九江縣政籌備處、對於復興各項新政、積極推行、百凡設施、漸次飛躍進展、茲悉該處現屆暑假、對各小校教師、加以新時代之訓練、俾收教學相長宏効、特舉辦暑期教員講習班、除就優良師資、育成興亞型之學生、特調選任校長教員外、並另選考試合格人員、參加受訓、並於日前正式開學受課、

## 粵民教館舉辦 嬰兒健康比賽

【廣州訊】廣東省民衆教育館、為提倡保健、獎勵嬰兒健康起見、特舉辦嬰兒健康比賽、現該館對於此項比賽各種籌備事宜、進行異常積極、並先成立嬰孩健康比賽評選委員會、分別聘請社會名流為該會委員、以資襄助、業已聘定廣州市衛生局醫療所主任劉湛桑、省婦女會理事長丘灼暉等多人為委員、開始辦理比賽事宜、簡章已在付印中、一俟印妥、即行分發、並同時開始報名云、

## 江蘇地方銀行 半年盈餘二萬

【蘇州訊】江蘇地方銀行、自開業以來、經總理洪學周、蓋籌劃、以致業務蒸蒸日上、對社會金融上、貢獻良多、茲屆半年決算期間、聞該行已獲純益約在二萬元左右、

## 「新四軍」圍襲丹陽
### 經第十師部隊將其擊潰

【中央社蘇州九日電】本月一日夜、[illegible]百餘、頃與丹陽延陵鎮自衛團結為內應、由該鎮自衛團、潛啟東南北三面城門、冀圖襲擊駐防之十師某部、該部李連長聞警後、即率全連官兵、沉着應付、以彼衆我寡、一面應戰、一面電告團部、即由團長盧保安率隊往援、比達該地時、敵已率自衛[illegible]近九里顛、大浦觀等地、當由盧團長親自督擊、鼓勵士氣、激戰至翌晨天明、將匪擊退、是役匪傷亡甚衆、該團並截獲軍用品甚多、聞匪衆現已向西陽茅山一帶逃竄、盧團長為欲澈底保衛地方計、預定日內、再調該團所屬駐防無錫之某營兵力、同往[illegible]


**徵求女教師**

茲徵求家庭女教師一位、教導小學五六年級學生二名、時間為每日下午五時至七時、待遇面議、如自願應徵者、請攜同本人履歷表至復興路一二五號中央電訊社收發室接洽 B4217

**地產部**　公共行

君有地產 買賣否？ 本部可 負責代辦

電話31426號　A635

**遺失聲明**

遺失聲明　南京通訊社證章一枚、號碼四十八號、聲明作廢、通訊處莫愁路二〇〇　孫寶榮啓　B4289

遺失申明　茲遺失陸軍獨立步兵第九旅第一團第四號證章一枚、除呈請補發外、特此登報申明作廢　喬起華啓　34293

遺失證章啓事　本人現遺失航空署第六號證章一枚、除呈請補發外、合行登報聲明　鄭[illegible]啓　4288

**三江商行**

公論南京市洋服界首席

西裝　大衣　海陸軍服　時裝　婦女裝　專家

行址：建康路一〇一號 三山街口 原陞成莊鞋址　A445

**世界聞名鐘表大王　亨得利**

第一行建康路黑廊街　第二行太平路花牌樓

名貴鐘表　包羅萬象　配光眼鏡　精工修理

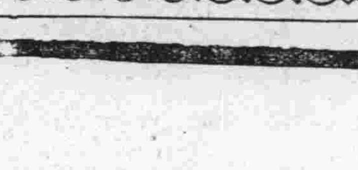

摩凡陀表中之王

**卡車出讓**

茲有豐田牌1940式三噸半大卡車一輛、如要購買者請至洪武路五六號領看可也　電話二二八二六號　B4284

**夜來香 香水**

香味幽久　超羣脫俗　到處有售　B4236

南京總經理朱敬記行



資本金 壹千八百萬圓　公積金 壹千壹百七拾萬圓

# 武田長兵衛商店股份有限公司

製藥興亞

**沿革**　本公司初係個人經營之和漢藥鋪、由始祖長兵衛公創業於一百五十八年前即西曆一七八三年四月、傳至四世、始由漢藥業而改業西藥、及今五世（即當今社長）、更於一九二五年由個人商店而組成資本金五百參拾萬圓之股份有限公司、及後於一九三一年、一九三四年、一九三五年、一九三七年又連續增資四次、業務益見擴大、迄至今日、資本金已達壹千八百萬圓、公積金壹千壹百七拾萬圓、專門經營藥品事業。

**總行**　地址在日本藥業中心地點之大阪道修町、內有營業人員八百名之譜

**製藥廠**　總廠在大阪市東淀川區、分廠在大阪市神崎川、兵庫縣池田及朝鮮仁川、製造局方各種藥料特效新藥及工業用化學用藥品。

**研究部**　本公司之研究部在副社長武田博士統率指導之下、共有醫學博士藥學博士醫學士藥學士理學士等八十餘員、分任各種研究、除發明創製新製劑以外、並從事於舊有製劑之改良。

**各地辦事處**　本公司在北京、天津、青島、張家口、漢口、廣東、大連、新京、巴塔維亞、盤谷、馬尼剌俱有辦事處。

**上海之武田事業**　本公司在上海初僅設辦事處一所、今因該處業務特別發達、如下項所記、已由辦事處改組為武田藥品股份有限公司（武田大藥廠）、資本金與總行分離、會計獨立、自設藥廠、製造一部分之武田藥品。

**武田直系公司**　武田之直系公司、共有左記七處、會計獨立、各公司之地址及資本金如下。

武田化學藥品股份有限公司　資本 參百五拾萬圓　地址 尼崎市高田

武田榮養化學股份有限公司　資本 壹百萬圓　地址 大阪市東淀川區

武田白土工業股份有限公司　資本 壹百萬圓　地址 大阪市東區道修町

知加耐利栽植股份有限公司　資本 六十萬荷蘭盾　地址 爪哇

（註）即武田經營之規那農園

滿洲武田藥品股份有限公司　資本 參百萬圓　地址 奉天市大和區春日町

武田藥品股份有限公司（武田大藥廠）　資本 五拾萬圓　地址 上海揚州路一二五號

武田化成股份有限公司　資本 九百萬圓　地址 大阪市東區道修町

以上各直系公司之資本金、合計日金壹千八百萬圓與荷蘭金六拾萬盾（一盾現合日金貳圓貳拾餘錢）、是故武田系之資力、若連總行及直系公司統共計之、約為日本金四千九百萬圓。

**武田關聯公司**　本公司與神戶衛生實驗所、帝國社臟器藥研究所、阪大微生物病研究會、柳澤藥品商會等四公司互相關聯、該四公司之所有出品、統歸本公司一家發售。

**武田出品**　在一般人所習知者、為胃病新藥諸爾妙散、淋病內服藥伊斯拉文、一補血強壯藥保利他民、理腸消化藥表飛鳴、婦科藥婀閣好萌、男性荷爾萌英男兒萌等劑、此外在醫藥界上之享有盛譽者、尚有維他康復、樂地儂、米太貧靈、新斯佗、脾疾兒、巴苦諾眼等壹百數十種

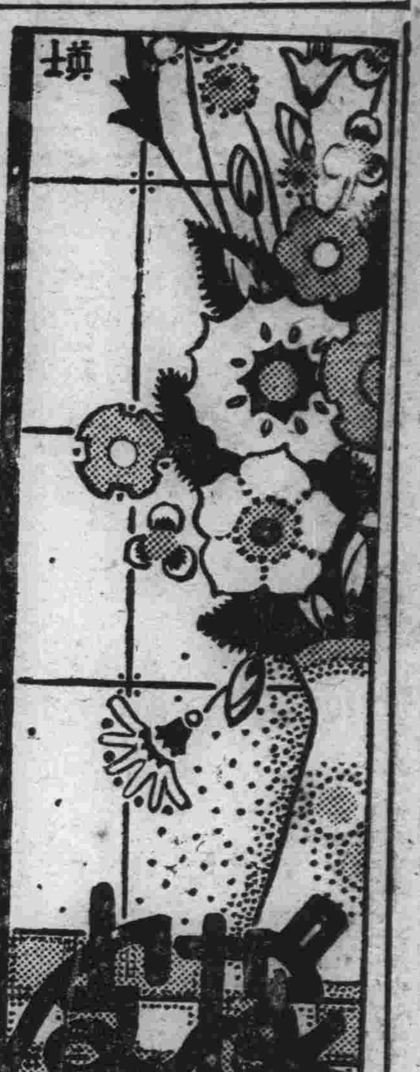

## 各地風土

## 莫道天下風光少 江西也有白鷺洲

·梅魂·

在江西省吉安縣贛河的中心，有一塊三角的陸地，因爲牠地勢高於吉安全縣的陸地，雖然在洪水汎濫的季節，却從來沒有遭淹沒的危險：其上林森木茂，建築古雅，尤其因爲是王陽明先生的讀書處，正所謂人傑地靈，相得益彰了，牠地勢是這樣的（見左圖，吉安中學校址亦建於是，莘莘學子，孜孜之餘，常徜徉於大自然的美麗懷抱中，正是天之驕子了）（吉安處江西西南面，距南昌百餘里，在共黨未光顧以前，名爲富庶，蓋其地居民，務農者多，以產米爲大宗，種蔬菜者，尤鱗次櫛比，而竹林遍地，故筍類價值之便宜，無與倫比。鮮嫩之冬筍，市價每斤祇需銅元十枚，白米一石，亦在四五元之間，大概以該地人民習於勤勞，生活簡樸，加之天然膏腴，無怪其成爲富窟）余素仰白鷺洲之名，因於暇日，偕知友往遊，步行抵河岸，有公共渡舟，供遊人和學生們往來兩岸間，並不索值，我等亦久抵鷺洲之沙灘，遂於沙灘上緩緩步上坡去，迎面一座牌樓式的門，雕斲設色，極精細美觀，入門左爲六一亭，聞之該地人云，以歐陽修常遊於此，後人築亭以紀念之，中爲陽明先生讀書室，右爲一軒，再進則吉安中學校舍在焉，在古香古色中，乃發現一新色之建築物，所喜爲葱籠樹木所掩映故尙保存其天然之幽靜，而不顯其俗，故余於白鷺洲之影像甚深，不意戰神攪亂東亞，祖業灰燼，轉展飄流，來作首都寓公，乃知此地亦有一白鷺洲，惟以人地生疏，沒法問津，今春始由城北遷居城南，白鷺洲近在咫尺，又以南京新報熱忱，募資修葺，使頹瓦斷垣，蠶成水閣亭榭之勝地，成爲京地人士遊賞納涼之勝地，余曾幾度往遊，覺其地雖不廣闊，而玲瓏曲折，掩映着幾樹垂楊，使人置身其中，渾忘塵俗，惟以之與江西白鷺洲相較，則江西的富於天然，此地的似近人工，月中素娥霜裏青女，可擬之江西白鷺洲，而吳宮西施，唐苑太眞，則此地的白鷺洲近如，三山半落青天外，二水中分白鷺洲，到底指那一處，孤陋寡聞的我，祇能待有識者的指歎了。

## 星★星★座

（雛燕——老張——銀青）
合▷……………作▷

△華年公司的「洪宣嬌」。已全部完成，現正籌備一新片，大概是一部舞蹈巨片云。

△蒙納新近曾請客吃飯一次，主要小菜是紅燒蹄膀。

△陳娟娟最近買了一打手帕，花色鮮美，她說：「我從此以後，如果要買手帕，情願價錢貴些，都要和這一樣」。

△韓蘭根的三兒子，愛吃陳皮梅，如果他大哥二哥一惹他哭，他是再也哄不好的，除非吃陳皮梅。

△童星胡蓉蓉的妹妹，歡喜學人家的樣兒，並且一舉一動都學得很像，這小囡眞聰明。

△擭皮猴韓蘭根，他的英文太好了，如果公司中有人和他說話，他老是搖着頭，也司，也司，不厭的念着，其他的句子，都不記住，只記住也司。

△天一熱，殷秀岑和人家說起話來，老愛搖頭皮，樣子眞噱，如果被那些愛笑的影迷們看見了，一定要笑得肚腸打結。

△殷胖子頸生癖疾，現打算進醫院求治。

△唯一袖珍小生顧也魯，從前是個十足影迷，曾求過影迷大情人路明簽名。

△王引，梅熹他二入牌胃一樣，一進鏵場總是擺折字灘，下池却是很少。

△蒙納因爲父親生病，而公司方面正在趕拍「惜分飛」，她竟打電話給導演，請他等把一切應用東西預備好後再叫她，這樣她可以在她父親床前多侍候一刻，結果，導演先生答應了，是啊，那個沒有天性呢？

△陳雲裳母病痊愈，和梅熹合演的「新姊妹花」將開拍。

△徐琴芳自港返滬，影迷大情人路明也跟着一齊同來，影迷們又可見着活潑美寵的姿態啦。

△「牛奶導演」孫敬，新作「天長地久」，除李綺年担任女主角外，聞陳露明亦將加入主演。

△徐莘園病足，非進醫院開刀不可，但最近期內不擬進醫院，原因大……

[illegible]

## 社會小景

「到那兒去」？
「兜圈子」！
「怎不在茶室坐一刻兒」？
「嗄！兩毛多錢哪！」

馬午

## 板橋嗜狗肉

鄭板橋雖放誕不羈，而擅長書畫，體兼篆隸，尤工畫竹，人爭求之，不可多得。性極怪誕，嗜食狗肉，謂其味特美；販夫走卒有烹狗肉以進者，輒作精美小幅以報之，富商大賈，雖饋以千金，不顧也。時揚州有鹽商某，求板橋書畫不得，雖轉託求得數幅，終以無上款不……

……此屋何以無字畫？」老人曰：「無佳者，此處鄭板橋雖負盛名，然我未嘗見其書畫，不知果佳否？」板橋笑曰：「汝亦知鄭板橋乎？我即是也。」「請爲子書寫可乎！」老人遂出紙若干，板橋一一揮毫書畫竟，老人曰：「賤字某某，請落款。」……

軼事

## 記巴東秋風亭

伯雄

溯江西上，越宜昌秭歸，即是巴東縣境，爲鄂西邊陲，舊屬施宜道，地濱蜀江，翠山巍峨環繞，綿亘數百里，爲入蜀水陸必經之孔道；水行江流湍激，覆舟之虞，恒見不鮮。陸行策馬不能前，須棄乘騎步崎嶇而登陟，所謂：「一羊陽道，虎背灘」，即在斯土。

縣無城郭，祇依山鑿成寬大的石級街道，層次不定，高低互異，沿着曲曲灣灣的路，兩旁建築些舊式屋舍，開着商店。

該地交通方面，因有莊嚴的大山險阻，不便利；但是物產極富，例如果實，冬梨、棗、柿、茶葉、榨煙，以及藥材、雜糧、土產品，均爲大宗。故該地商業經營貨物，多保當地土產。人民習尙，與川省相埒。

[illegible]

無錫風光　海濤寄

## 張宗昌吃酒

（君滄）

[illegible]

十兄

## （降）（馬）（脚）

南昌有一種神祕的「降馬脚」……

[illegible]

……老爺幫忙，在那十殿閻王前，燒化錢錠，邊燒邊喊，然後抬轎出廟，回到病家，那降馬脚的即時神色大異，此時神即降附在他的身上，於是乃發言如洪鐘：「幾時把魂失去在什麼地方，現在經神收回，不久就可病愈」一等語，病家即叩首焚香，以酬神佑，須臾那馬脚恢復原狀，神色如初，乃將所荷之布袋傾往病者身上，於是失去的魂即復歸病者，馬脚即隨着菩薩仍返原廟……

士英作

彥華

## 王三毛外史

木易撰文　雙口繪畫

期星連環畫

我倆「才」「學」可憐，但頗愛好「塗」「寫」，「出品」雖然幼稚，倒肯利用腦筋，今次獻醜，寫這「王三毛外史」，眞令高明齒冷，讀者心寒。文而稱「奇」，畫而呼「妙」，無非表示完全由「本場製造」，並非「批發」「零購」。以後如腦筋允許，將努力使本文之幽默氣味加強，希望志同者多多加以指正。

王三毛與高朵烈用司的克敲着自己大腿，嘴裏哼着：「催馬加鞭離了道。」昨天晚上在舞場裏和密絲張的那一幕他又想起來了：

密絲張：「老王！我還沒吃飯哪！」

王三毛一聽這個話連忙撒開腿奔到餐廳，扯開了喉嚨：「BOY！十八號檯子上來一客廿隻洋的大菜！要快，慢了可不行，快！快！」張小姐還沒吃晚飯哪，現在已經八點半了！」

他剛說完，又奔到密絲張面前，嘻開了一張嘴：「報告！大菜即刻就到！」

密絲張微微的哼了一哼，王三毛喜歡得要上吊！

一幕一幕的他正想得起勁，突然他屁股後面有人哼着說：「老爺！可憐可憐我們吧！我這四歲小孩已經三天沒吃哪，你老人家賞一點兒吧！救救我們的命吧！」一個乞丐手拉着髒小孩兒哭着說。

王三毛眼睛一瞪，好像兩顆蓮蓬子兒：「他媽的！混蛋！討厭！三天沒吃飯算甚麼事兒！」

## 平陽歌舞新承寵

## 簾外春寒賜錦袍

的如日前本報所刊登的……

## 影迷羣慰李麗華

·洪濤·

「世上無難事，獨怕聰明人」這句話，我以爲很對，拿一般影迷來說，他們能想出種種方法向明星去索照，題名，騙他（她）出來，敲她一頓竹槓，有時候最聰明的靜萍君作李大琛母做壽時，大羣影迷想出種種法子以利用巡捕進門去看陳雲裳，還有些人，用嚇頭將閃電明星李麗華騙下樓來開閒玩笑。有些影迷會寫了長長萬字的情書給女明星，這些都是現實。

最近李麗華家又接到許多影迷們的信，不過是安慰性質的，原來李麗華新作「薄命佳人」中被孫敏百般欺騙到手，結果把這女伶的錢用完把她遺棄，於是這薄命佳人竟鬱鬱而死。

因爲影迷被劇情所感動，認爲李麗華受了委屈……（下文字跡細小，未能全部辨認）

✪✪✪

齒科名醫 徐志冲 醫主師辦
徐志冲牙科醫院
採用最新科學方法 治理一切牙科難症
附設健康護齒會 以最低之代價保君一年口腔之安全
院址 復興路七十九號 中央商場南首 A833

兒童齒科院
區分：成人部（星期日照常）兒童部（星期一停診）簡章面索
設有蛀牙預防會徵求會員
院長留日東京齒科醫學士 陳朝政
院址中山路珠江路口同仁街六十號中華醫院內

廣東 澤民醫院 同京應診
（院址）遊府西街雙塘巷二十號 A896

淋病專科
首都唯一淋病專科醫院最用新發明特效藥條根治急慢性淋病永不復發
淮海醫院 精割包皮
淮海路九三號（抄紙巷口）電話二一五五七號

兒科專家 兼內婦科
中醫張仲樑
診所明瓦廊九十八號 原住新街口

博濟醫院 在京建十六年歷史
顧洪模
專治男性花柳白濁婦女病

廣通醫院 院址 中華路府東街
包戒煙毒 用最新良法一星期內徹底清除片白麵等毒癮，苦亦無反應，住院如居家中，絕無痛苦，章程待索
統治內外花柳各科 婦女痛經 （精割包皮）
醫師華達三

翟俊良 梅毒專療
各期梅毒 下疳橫痃 急慢淋濁 睪丸炎癧 陽萎早洩 女子白帶 婦人陰瘡

包戒煙毒
廣東醫院
首創專門戒煙戒毒十八年來戒除煙毒患者數萬人成績素著故有冒名影射者投戒諸君幸留意焉
院址 中華路府東街

百齡醫院
花柳專科 內外產科 （附設）戒煙部
▲淋病，下疳，橫痃，新法治療▼
院址 國府路九九號 電話二三四九七號

介紹國醫馬臯鈴
門診：下午五時至八時止
六號應診
介紹人 任援道 徐蘇中 唐圭良 趙毓松 陶

鮑正戒煙療養院
·專門戒煙戒毒·
本院戒煙戒毒，係憑兩萬六千餘人之經驗，實事求是，不當虛名，不故假名詞以吸收，皆不標榜，非敢戒期以欺患者，是以成績優異，口碑自認：來院施戒即知不謬。
附設花柳內外。科 門診上午九時至十二時 下午二時至四時
院址石鼓路三十五號 電話二二四九二號

張道郁
去痰精
專治 一有痰去痰 人身無痰
每瓶三元六 A887

中青齒科醫院
齒科醫師 林中青 全齒科
院址遊府西街45號 電話二二四三六號

國醫楊伯雅子
楊紹伯醫室
朱雀路十三號

南京鍼灸療養院 門診部 療養部

謝惟仁醫師
診療所 花柳科及新法戒煙
時間上午九時至下午四時
地址昇州路二六三號
統治內外科（尤精花柳）

厲羣牙科醫院
院址南京中山路五〇八號 鼓樓黃泥崗

中西醫師 李仲達
經驗四十餘年 曾歷任軍政醫務

梅毒淋病

國醫推拿科徐希濤

馬應龍眼藥
總行 北京西河沿 分行 南京朱雀路 本京外埠均有代售
凡一切眼病請用標準的老牌藥

李眼科醫院
眼科專門 院址中華路內橋青年會對面
眼科醫師李培 設備完全 電話二二四七〇號

痛瘋花柳聖藥 梅瘋特靈

白敬宇眼藥

調經素

## 都市兒童的生活和經濟觀念

松田友吉著 吳錫嘏譯

處在物質文明昌盛，萬事都傾向功利主義的大都市中生活着的兒童們，究竟環境對於他們的生活和思想，影響到怎樣的程度，是很値得吾人研究的一件事，試看都市兒童的生活狀況，是千差萬別，有些每清早由家裏用汽車送他去上學的，有的是安步當車去上學的，有些爲求得一點生活費，給報館送了早報，然後上學的，還有些兒童，因自已所賺的錢不足用，再由學校補助了他，才能讀書的，所以從事研究這些都市兒童的情形，究竟該以那種兒童爲對象，這不是一件很費思索的事嗎？現在所討論到的，姑就一般中等家庭的兒童爲標準，因爲他們可以說能夠代表都市兒童的最大多數。

一、在都市社會裏頭生長的兒童，生活問題，因種種關係，顯然與鄉村裏生長的兒童不同，因都市中所有的事情，全可用金錢來解決，和鄉村中的自足自給者完全相反，兒童們常常目擊其父母對於衣食住行，完全把金錢去交換得來，幷且時常還要評論貨物的優劣，所以兒童生活方面，也自然養成了一種對物品評價的習慣，雖然其間所差，僅祗一個銅錢，然而他們也是要分出區別的，就此一點看來，都市兒童可以說對於經濟的觀念，不但是注意，幷且能注意到很微細的地步，那一家商店在減價，那一家商店的貨物是眞來得便宜，他們的腦筋中都記憶着，盤算着，而想法比較或購置，兒童自幼就參與這種金錢的生活，究竟是對或不對，也有許多不同的主張，比較有錢階級的人，常說這樣辦法，是引誘兒童走向功利主義的道上，日後將變成守財奴的傾向。

二、都市兒童，不像鄉村兒童那樣便利，可以在家裏找到零食，所以花錢的原因和對象中，是爲購買零食，不過所費無幾，據某一小學的統計，兒童買零食時用兩錢者最多，三錢者次之，一錢者又次；一次花五錢去買零食者，佔極少數。

三、都市兒童對於經濟觀念，雖然比鄉村兒童，較爲豐富而發達，但對於經濟的消費和利用方面，則有時反不如鄉村的兒童。例如：對食物方面，雖然比鄉村兒童知道愛惜，但因爲購買物品容易，常對於應用的物品不甚注意和愛惜，尤其是在學校裏頭，對於紙筆書籍等任意亂用或遺棄。

四、都市兒童對於經濟觀念，雖較鄉村兒童來得豐富，但對於貧富的懸殊，並不像鄉村兒童的過於注意，常有一般樂天傾向的商人，縱使家庭很窮，也總是覺着機會一到，立時即有成大資本家的模樣，對於求學，也不專意於在求顯貴或上進，只是注意商業和工業方面而已。

五、結論，既片刻不能離開經濟觀念，故在教育上不能使兒童隔離這個以金錢爲中心的經濟生活，而應當去想指導：一方面不能把經濟觀念，認爲是萬惡之源，就棄而不顧，同時也要使兒童知道經濟的眞意義，並不是只在金錢，而金錢的生活，也不是生活的眞相。能由金錢的生活而進於道德，科學，宗教，政治，文化等等的生活，那才算眞正瞭解了生活的意義。

## 阿比西尼亞近況

冰

東非戰爭，自擴展後，阿王回國，復握政權，經武整軍，爲英效力，英軍在非，更爲活躍矣。謹將阿比西尼亞情形，略述於下。

（一）國體 查阿比西尼亞，素來政體，君主專政，在昔表面上，雖是獨立國，然英法意勢力，久已向之包圍。因軍備落後，經濟窮蹙，即加入國聯，雖免意國吞併，一九三六年，阿王兵敗，國破家亡，逃遁英倫，徐圖活勵，此次歐戰，藉英勢力，恢復國家，回阿執政，人民雀躍，然苟非痛定思痛，上下發奮自强，欲皇圖永保，抑亦難矣。

（二）地勢 查阿比西尼亞，位於非洲東部，面積三十五萬方哩，地形崇高，山脈連綿，稱爲非洲瑞士，利於設防守土。青尼羅河，發源於此，兩岸田土，灌溉利便，所產農品，自給有餘。

（三）人民 全國人民，約一千萬，信回教者，十分之二，奉耶教者，十分之八。人民强悍，刻苦耐勞。婦人堅强，不尚奢侈。平時則織力農務，有事則執戈禦侮，有軍人之風，無厚弱之態，全國教育，權操教會，科學式微，智識低下，故工藝商業，久未進展，祗務農業，以資事畜，人民生活簡單，社會經濟不饒，誠一半開化之國也。

（四）出產 全國氣候溫和，適宜人類住居，終年雨量頗多，裨益濃功不少。故用土肥美，耕牧咸宜，咖啡出產，最爲富裕，輸往中歐，年逾千萬。棉花烟草，生產亦大，英法意國，多向採購。至於森林之面積，佔全國四分之一。出息頗多，鐵鑛之蘊藏，遍於各山嶽地帶，強鄰窺伺。昔年意之攻阿，因其資源豐富，極欲利用機械，啓發其天然之資藏，故興師數十萬，厥時幾個月，耗費數千萬，毫無吝惜，務達目的而後已。況其地當東非，邇密埃及，意欲爭地中海之霸權，對於蘇彝士運河，首欲攻佔。苟得阿國以爲前站，則助其前進，效力不鮮，不圖孤軍，駐此突被攻擊，增援困難，遂以失守耳，本歐戰初期，意國參戰，首在非洲用兵，攻下英屬索馬利蘭，驟增六萬八千方哩，佔據東非重要地位，東則控制印度洋，北則面對亞丁灣，使紅海東方之出口，大受威脅，此益鄰阿比西尼亞爲據點，以爲後方之糧台。自索馬利蘭，被英收復，由是阿之東境，相繼不守，阿國四面，遂突遭夾擊。因其西南鄰於英屬「蘇丹」，「烏干達」等地，既同時被襲。而出之惟一途徑，又遭英海軍之封鎖，意軍退走之路線斷絕，此其所以不免終於失敗也。

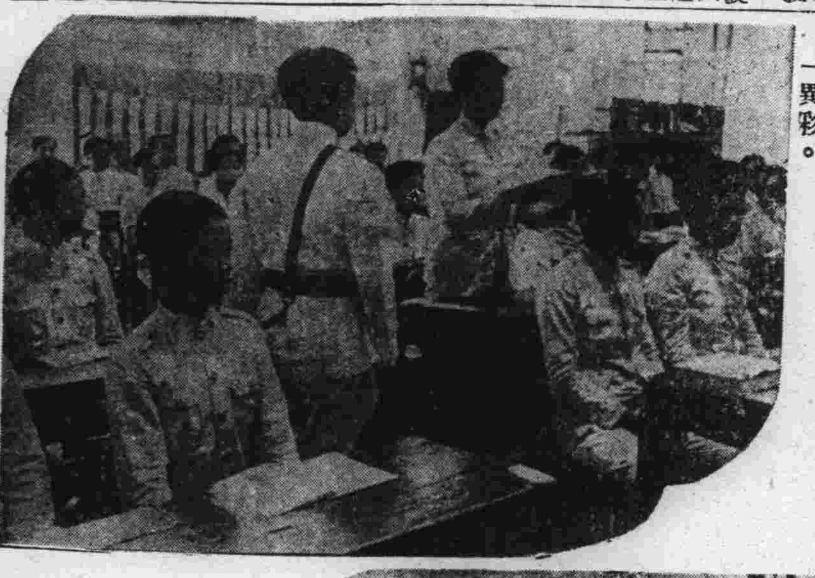

廣東女子警察隊

廣州市女子警察隊經當局竭力劃擘，募集二十歲左右體格強健品行端正之女子，施以積極訓練，使之擔任廣東治安之職責，將在和平警權之曙光下，放一異彩。

## 美國不摩登的城

美國得薩州加爾凡斯香地方瓊利酒吧間主人湯姆奧斯汀向一個法國朋友說；「你不妨到肯城去一趟，那裏是個很好玩很有趣的地方。」

法國人聽了這話，經過一片亢熱多沙的路，約一小時有半，他覺得喉燥欲飲，烟癮也發作起來，但是他的袋中一根也沒有，便問一個少婦：「什麼地方可以買到香烟？」少婦說：「肯城是沒有賣香煙的地方。」他接着問：「那麼我在那裏可於得到一杯冷而好的啤酒呢？」她搖頭說：「在肯城休想喝啤酒，連咖啡，雜沫酒或茶，都是買不到的。」他又說：「够了至少我想，你可以告訴我一所適於旅客的好飯店，我餓了，想吃些小牛肉。」

那裏沒有警察，他想買點書報看，不幸經過攤子上，找不到世界任何處都可買到的有趣而美麗的賣報或雜誌。他一直向前走，最後找到一家白色的店，窗上漆有「飯店」兩個黑字，果然少婦的話沒有說錯，那裏只出賣蒸好的蔬菜，每張桌子唯一點綴品，是一瓶清水，他受不了這個，便跑去見市長。

市長向他說：「親愛的朋友，我們這裏的生活，我覺得異常奇怪吧？實在，並不像你看得那樣壞，肯城有居民六萬，都是以廉潔爲宗旨的好百姓，我奉。教派的推派，在這裏扭任市長一席，此地教派握有一切支配之權，肯城已有五十年的歷史！，從前這裏立了一所大學，因之有許多商人和工人絡繹而來，形成這座城市，我們的制度，強迫他們遵守，要使他們的靈魂得到平安，所以肯城是沒有汚點和恥辱的城市。」

「這裏沒有警察，沒有法庭，沒有審判官，沒有犯人，四十年之中，只有一個小偷，但，他是個瘋子，偷了木匠的幾塊木板，至今我們說是肯城歷史上的莫大恥辱，另一次發現酣酒的事，那事戰爭時期鄰境有兩個醉兵經過這裏，這裏沒有乞丐，沒有賣淫婦。」

「爲什麼一切都沒有呢？」

「根據我們的教義，女人是應當保守貞操的，酒是毒物，也在禁止之列，還有禁止出賣化粧品｜｜如雪花膏，眶脹的黑實，途指甲油等，此地對有電邊頭髮，只有一個理髮匠得到我們的允許，可以替娘們髮都出火燒了籍子替他們燙，此外沒有什麼了」。

這裏沒有跳舞會，沒有跳舞，沒有妓女。」「自然一切都沒有，再則，這裏沒有電影，這東西本是本世紀最邪惡的發明，銀幕上珠光寶氣的女明星，多麼醜惡！男子們的賭博，吸煙，及浪費時間去練習那些傢妖醜一般的運動，這些事引誘力太大了。」

「什麼，你們把運動也懸爲禁例嗎？」

「自然是的，足球，瀏根球，籃球，沒有一項運動不是變相的賭博，肯城只有一種運動，就是未棒球戲，這裏連獎券也絕對禁止的」。

市長不絕口說了一大篇話，使外路人頓開茅塞，唯唯領教而退，這裏的街頭上極端靜寂，甚至運無線電收音機也得受檢擧，怕污樣了居民的耳朵，

道德，道德，誰能在這個君子國裏。再往幾時呢？那位法國人一溜煙從汽車中逃到克利倍恩，他才覺得回獲了本來面目、這裏是離肯城的一座小城，在那裏有冷而好的啤酒，有香煙可抽，當晚同到加爾凡斯登，咖啡店主間他：「你這趟很有意思？」

「還好！還好！」他說，他想，咖啡店主人簡直向他開了一次大玩笑，他吃了大虧，却不好意思發怒呢。

## 南美的特產

江夏生

南美洲佔了新大陸的南半，其中著名的特產很多，而我們中國人對於那些南美特產，往往有知得不大清楚的，這裏把牠約略介紹出來。

纖那，這是一種茜草科的常綠喬木，也有一個名字叫做新哥那樹。這是安達斯地方的特產，牠的樹皮叫做纖那皮，牠的功用可以用來製造纖尼湼的藥品，和通常的纖那鹽等等。

古加，這是古加科灌木之一，出產於玻利非亞和祕魯，巴西等等地方，高度約摸有三四尺，最大的有六尺多高。士人把牠的葉嚙着，好像普通人吃烟似的，又，牠的葉可以用來製造藥料，叫做古加晉，這是一種白色結晶粉末的劇烈藥品呀。現在美國的外科醫生，施用外科手術去把牙患的人的壞齒拔出來時，常常把這種古加晉作爲局部的麻醉藥，同時牠又可以作爲一種鎮靜，暈船，胃痛嘔吐用的藥品。

約瓜爾，這是南美的一種食肉獸，也叫做亞利加虎。牠的形狀和老虎差不多，如果不會看過而倉卒間見到牠的，一定會誤認牠是老虎呢，這種約瓜爾的身長約摸有五尺左右，毛皮有着眼紋而不大美寵，肉味也不好。但是牠的力量很強，常常會殺害行人的。

駱馬，這種獸類的樣子，和駱駝似的，所以也叫做無峯駝，牠的性質柔順，是南美一帶山間運貨所必要的工具，牠的毛很長，尾却很短，肉比較可食，乳汁也很好飲。南華人士常把牠的皮毛來做織物的原料。

羊駝，這種獸類，形狀和羊似的，頸長，耳長而尖，毛的色澤花黑，有光彩，富於彈性的力量，用這種羊駝的毛來製造亞爾巴加毛織物，好像夏季的各種衣料，多半有人用羊駝毛來製造的，不過運來中國推銷的較少。

上面所說的南美特產，祗是擇要介紹出來的罷了，其他好像蜂雀，亞公馬甚洛獸，樹皮，與及之特爾禽，都是南美特產一，這裏礙於篇幅不再細述了。

## 航空小知識

·然·

### 最快的轟炸機

新式的「布楞恩」號，是世界上速度最快的一架轟炸機，它怎樣構造成的，現在尚守祕密，但是外表却和一只普通飛機相似，不過它的推進器力量較大，飛行速度每小時約二百七十英里，所帶的炸彈是藏在金屬的脊背裏邊。

### 最小的飛機

美國工程專家梯內兒，最近製造了一個世界上最小幷且最輕的狄賽爾機，僅有百分之一馬力的動力，重量僅十分之一英兩，這個小機器的開動，須先旋轉飛輪以產生汽缸中的壓力，而使燃料燃燒，汽油的供給，僅用一個石棉的燈心狀物，藉微管的吸力使少量汽油上升，即可够用。

（上）受課時情形 （右）早晨的健身操

## 日本大學及大學生生活（上）

生民

日本在明治維新以前，他們的國家也像我國目下的情勢，同樣地遭到歐美帝國主義的侵略和壓迫，因此國勢衰微，有朝不保夕的危態。但自明治維新頒布憲法以後，却爲東亞樹立了唯一的立憲國家。三十七年撤廢治外法權，四十四年獲得關稅自主權，這樣一來，國運就慢慢地轉機，一切不平等條約也相繼取消，把那幾年來歐美帝國主義所加予他們的枷鎖，解除殆盡。國內人士都竭力吸收西洋的物質文明，追隨歐美各國的科學精神，因此思想方面先受法人盧騷民約論的薰陶，其後又得到德國黑格爾尼采等哲學的浸染，頃時使國內人民的頭腦起改變，比起以前那種陳舊的思想，誠不可同日而語。他們對於醫學及自然科學都崇拜德國的風尙。教育方面如確立教育制度，施訂教育方針，更使日本思想界得一中心。明治二十三年頒布國民教育勅語，確依照國體的精華而樹立教育的根本精神及國民道德的基礎。直至如今，日本國內教育的普及，眞使我國望塵莫及。據一般調查所得，日本國內人民差不多百分之九十都已不是文盲，這樣可見日本教育的特殊發展，爲世界上一般人士所公認不諱的。日本的小學教育，中學教育及大學教育，辦理非常認眞，而且十分嚴格，以致今日收到如許偉大的效果。日本大學教育及大學生生活，尤爲特色，茲介紹其梗概，俾我國留學日本的學生和國內的人士對於日本大學教育有相當的認識。

一、日本大學的概況

日本的大學可分爲三種：（一）官立大學（二）公立大學（三）私立大學。官立大學是國家所創辦的學校，共計五處，及其他各專科大學共有七處。官立大學中，以東京帝國大學創立最早，其次爲京都帝國大學，東北帝國大學等，東京帝國大學與京都帝國大學可稱爲日本最完善的綜合大學，這兩所大學計分：文、理、法、經、醫、工、農七個學部，其中東京帝國大學的各學部，尤詳細分成各科，這是其他帝國大學所不及的地方。公立大學是由各府各縣所創辦的大學，共有四處，其中如東京各高等學校等辦理認眞，考試嚴格，差不多每十餘人中平均錄取一名，而且投考者都是中學時代的優秀學生，由此可見日本學生入學的困難了。在高等學校畢業以後，進入各帝國大學還要經過嚴格的考試。私立大學係個人或團體資助所創辦的大學，共計有二十餘處之多，私立大學中以早稻田大學，慶應大學，明治大學，日本大學，法政大學等最爲著名。慶應大學在明治前代慶應初年所創辦的大學，爲日本大學中歷史最長的私立學校，而且在經濟界占[illegible]

[illegible]極爲重視，在社會上竟然產生一種官學萬能的論調。

我國派遣留學生留日，早於留學歐美，就人數而言，直至如今，尙能保持第一。我國留日學生約略可分二種：第一種是自費生，由私人出費留學，第二種是公費生，由國家補助費用留學。公費生都要經過嚴格的考試，待成績合格以後，才由國家派遣留學。

二、日本大學生生活

（一）衣服方面 日本大學生的衣服，非常簡單樸素，絕少見西裝筆挺或頭髮光亮，和尙頭是最普通的，各大學都規定學[illegible]

前鼓樓醫院 陳幼宏 楊濟光 史杰蒼 醫師主持 鼓樓聯合診所 門診所 上午九時至十一時 下午三時至六時 餘時出診特別號隨到隨診 建鄴路鴿子橋竹竿里九號 附設醫學化驗室 接受各界委檢

康福呂 純淨良品 滋補 痲咳 治痨 戒煙 上海正德藥房發行 各大藥房均有代售

要辦何貨 請來商談 正大商行 弓箭坊六十二號 A875

天津 三聚鞋店 選辦高尚材料 最新異樣時鞋 工料花樣完善 新法精工製造 男女高等皮鞋 貨高價實久着 中華路一八〇號

夫子廟 華美鞋室 自製自銷 不折不扣 夏季男女皮鞋 時式各種走鞋 任君選購，請到 A513

天津 盛錫福帽廠 免費修理 包退包換 南京發行所 建康路三山街口 支店中央商場門首

大陸 西餐館 牛肉莊 自製各種德式香腸火腿 運靑島黃牛肉各種食品 一應俱全 中山路一七一號 電話二二〇九三號 中山路二二五號

上海分此 萬利酒家 中西酒菜 高尚筵席 掛爐猪鴨 萬利和菜 特備 維揚麵點 沙鍋餛飩 堂季新時 四皇禮廳 改良西餐 隨意便酌 地址夫子廟貢院街 電話21867 A808

太平洋 酒菜館 津川名菜 各種筵席 女子招待 房間清潔 氣空流通 如蒙惠顧 隨意便酌 坐位寬暢 特別歡迎 地址夫子廟貢院東街 電話二一七四八 A531

浙紹 六華春酒菜館 地址貢院東街 電話二一七四七

福昌飯店 全部歐美式 房間浴室 餐廳酒吧 另備冷熱 夏季特備 經濟西餐 清潔衛生 冷飲 日金單位 法幣市通用 二樓餐廳 電話22577 三樓旅館 電話23372 五樓餐廳 電話23373 南京中山路五十七號

馬慶康公司 夏令衛生飲料 特製 菓子香露 清涼可口 有益消化 零售特別克己 地址中華路一六五號

小蘇州 夫子廟 味透熏魚 椒鹽榧子 奶油瓜子 椒鹽杏仁 各種冷食罐頭 冠生園果子露 蘇州甜醬瓜 甜生薑 代售福建土產 電話二二一〇八號 注意只此一家暫無分出

最新發明 大頭菜 經售處 夫子廟小蘇州 萃華支店 總批發處 珠江路西口

中華路 新製 祥和號 食品 各種水果罐頭 揚州三和醬菜 精製麵包 冠生園果子露 桔汁汽水啤酒 上等餅乾 電話二二八九一 支店中央商場內 A535

大同照相館 營業要目 自動轉機 弧光攝影 油彩放大 照相材料 中山路國府路口 電話二二五六九

亞洲藝術攝影社 新型藝術攝影 五彩油色放大 地址夫子廟貢院街 電話二二九四八號

新都 地址太平路淮海路口 電話二三二七四號

福記照相材料 南京總批發部白下路二一二 大量入荷 貢獻本外埠照相家

打字

火 敝公司承保各種火險 如承惠顧無任歡迎 總公司上海外灘18號 南京英保泰保險公司 地址珠江路一六〇號 電話三三四一〇

三新池浴室 西式房間 座位舒適 洋磁浴盆 定價低廉 電話二二八一一號 地址中華路三山街 A795

義合東磚瓦 自備汽車 取費低廉 代客運輸 安穩迅速 A574

# 星期特輯

## 戰爭與疾病

步槐譯

## 美國的報業

德雲

## 美國人心目中的太平洋前哨……關島

張哲生節譯

## 各國的防諜運動

佩玲譯

## 機械新發明

胡雲

### 電力大警笛

世界最長的橋，美國三藩市的金門橋，每坐橋樁上最近裝置了一個巨大的電力發動的大警笛，以備大霧迷漫時發響以警告船只駛近，它是由五個巨大線軸形然金屬器組成，從兩頭發聲，聲音和橋面成直角形的向兩邊發出，其範圍可傳至三十哩以外，原動力的電氣站是設在橋的兩岸。

### 流星式飛船

美國的卡那克大學教授高特氏，近在墨西哥發明一種探檢天空之成層圈的流星式飛船，可直達離地面一百五十哩以上，機內備裝着自動紀錄機，電動降落傘，預定一經完滿實行，便必定能够帶得很多新奇科學資料歸來，如成層圈上的電對無線電傳播有無阻礙等問題，又開駛這種飛船，是在特建的高一百六十呎的鐵塔上。

### 無線電警察

美國交通安全會最近設計一種無線電接收指示機，專扭任交通警察的各種職務，如指揮來往車輛停止，警告危險道路等，對於交通管理的利便極爲增進。該機形如圓桶，裝置於通衢大道的電柱上，頂部有兩無線電極，側部則有度數表，該街一帶的交通紅綠燈均受它操縱而活動的。創造者爲谷斯美拿兩博士。

### 編者小啓

本刊上週原定發刊「報紙讀者座談會」特輯，以編者患病，無暇整理紀錄，迄今未能刊出，對讀者歉仄良深，茲已將原稿整理完竣，准下星期日發刊，敬希讀者注意。

（待續）

### 職業指導 第二一期

中國社會事業協會首都職業指導所編
地址：中山東路三〇五號
電話：二二八九八

待聘

徵求


戲劇類

中華大戲院
飯可不吃 不可不看
二時 四時半 七時 九時半
夜深沉
周璇 韓非 携手合作
楊威先生批評 周璇假戲眞做
（加映中華電影公司攝製第三十三期世界新聞）
截至昨日止連滿十二場

國際劇場
新街口世界大戲院原址 電話二二九四二號
務必擁擠 務請早臨
國華影片公司優秀古裝艷情鉅片
周璇 白雲 主演
西廂記
拂牆花影動・疑似玉人來
金嗓子大展歌喉唱名歌十支

中央大舞臺
永信公司 開闢之先 劇壇先鋒 樂府 菅席
進海路一五號電話二三〇八七號 增
後台改組 暫行停演

天香閣戲茶社 夫子廟
蔣韻華
日子胥 戲投吳 夜戲 空城計
孫彩芳 日正德 孫彩蘭 戲鳳 孫鳳霞 夜戲 遊龍戲鳳 孫彩梅 戲結親
梅派 程麗娟 花衫 程芳麗 初次來京 靜養數天 擇吉登台
青衣 程娟

明星大戲院 朱雀路 四象橋
青勝於藍 麒門傳人 高百歲
今日好戲
坤伶文武青衣花旦 小張文豔
全本 御碑亭
今夜驚人佳劇
全本 四進士

南京大戲院 夫子廟 姚家巷
張遠亭君領導 喜臨堂富伶劇團偉大貢獻
今天日戲 九至十六本 鐵公雞 較前八本更有精彩
獨有祕本 精彩出衆
今天夜戲 隆重公演
新排頭本飛龍傳
昨晚客滿 擁擠 務請火速定座

夫子廟 樂戲茶廳
日戲 童芳素 金鳳樓 打花鼓 天堂州
晚戲 金鳳樓 童芳素 張劍影 全本 生死恨
每位茶資五角

凱利公司
首都第一 花色大王
夏令衣料 大廉價
大量犧牲 照本傾銷
地址：中央商場內

餘昌行
上海分此
經理 柯倫唱機 百代唱片
名廠鐘表 應有盡有
電機修表 原牌配件
鐘表 唱機 眼鏡
第二支行 中山央街口 三商場

南京殯儀館
特設：經濟殯殮 壹百元
包括 接柩 新式禮堂 壽材 石灰 靈位 供品 開穴 做堆
消毒 化裝 入殮 人工 香燭 錫箔 墓地 石碑 一切 在內
地址：莫愁路二二一號 電話：二二一九三號 墓址：中華門外望江磯坟頭村

時萬興壽材局
川陰 香杪 洲楠 沅楠 杤桐 應有盡有 各色齊全
本局開設南京有百餘年之歷史 專辦上等材料精工製做各種壽材 賜顧者定價從廉
倉巷十四號 本局承辦施材

大衆殯儀館
中國社會事業協會 首都主辦

義葬辦事處
首都主辦

老大綸綢緞局
杭州名產 杭羅杭紡 大批運到
夏令衣料 新穎花色 歡迎任女參觀選擇

益利汽水
夏令最高尚飲料老牌
大中瓶
美國 渴樂斯鮮橘汁
消暑解渴 開胃怡神 醒酒清腦 助長消化
總經理 廣順昌汽水行